

Wijkveiligheidsplannen 2009

Wijkplannen



Inleiding

Hierbij treft u alle wijkveiligheidsplannen aan.

Er is een korte analyse per wijk gemaakt van de meest voorkomende zaken die door de wijkbewonersteams zijn aangegeven.

Daarna treft u een speerpunten/actielijst per wijk aan.

Input vanuit de wijkbewonerteams.

De wijkveiligheidsplannen zijn gebaseerd op twee pijlers, namelijk die van de objectieve cijfers politie Soest van de geregistreerde criminaliteit over 2008 en op de subjectieve waarneming van de zogenoemde wijkprofessionals, zoals de wijkagenten, de leefbaarheidsadviseurs van woningbouwcorporatie Portaal, de jeugd en de jongerenwerkers van stichting Balans.

Belangrijk is dat ook alle wijkbeheerteams namens de inwoners hierin hebben geparticipeerd door middel van het aangeven van locaties en problemen die volgens hen nader aandacht behoeven in de wijk.

Nuancering wijkveiligheidsplannen

De veiligheidsproblemen in de gemeente Soest zijn in het algemeen niet van dien aard dat er per wijk een geheel andere opzet en aanpak moet worden gekozen om de openbare orde en veiligheid te bevorderen per wijk.

Doordat Soest relatief veilig is, ondanks dat er enkele wijken zijn, die wel extra aandacht behoeven, betekent dit dat de wijkveiligheidsplannen er in het algemeen gelijk uitzien in de wijze van aanpak. Dit komt doordat een groot deel van de ervaren problemen op veiligheid en leefbaarheid, binnen de bestaande aanpak en middelen van met name de gemeente en de politie, en daarnaast de andere partners in veiligheid, al resultaten kan bieden.

Per wijk wordt wel nadrukkelijk ingezoomd op de door de wijkbewonersteams aangegeven problematiek.

— **Wijkveiligheidsplan De Eng – Soest Midden** —

Plan per wijk of combinatie van wijken



Inleiding

Hierbij treft u het aangepaste wijkveiligheidsplan aan na de verwerking van de input van het wijkbewonersteam. Inmiddels zijn in mei en juni 2009 alle wijkbewonersteams bezocht en is gevraagd naar de bevindingen in de wijk.

Hieronder treft u een meer op de wijk toegesneden wijkplan aan.

De accenten die de wijkbewonersteams in het algemeen hebben aangegeven gaan in het merendeel van de gevallen over Overlast en Verkeersveiligheid in de wijk. Een ander belangrijk thema is het bevorderen van de aangiftebereidheid bij bewoners en het terug-communiceren vanuit de politie. In het wijkplan staan de acties per onderwerp gerangschikt.

1. Veiligheidsbeeld

Objectieve veiligheid (gebaseerd op cijfers politie)

Het aantal aangiften is ten opzichte van 2006 en 2007 gestegen. (2006: 303, 2007: 273 en 2008: 329). Het aantal diefstallen af./uit auto's en fietsdiefstallen is gestegen.

Het aantal woninginbraken en vernielingen ligt op het niveau van 2007.

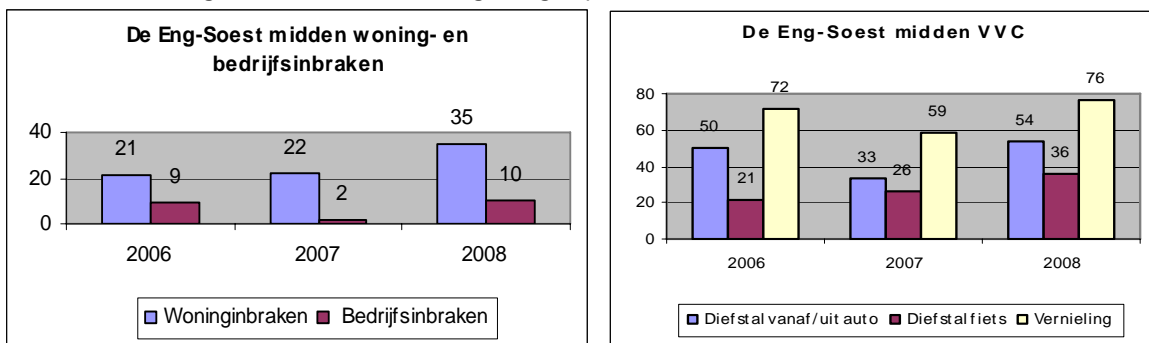

Er zijn in 2008 43 geweldsdelicten gepleegd; dat ligt boven het niveau van 2007. Met name het aantal mishandelingen is behoorlijk gestegen.

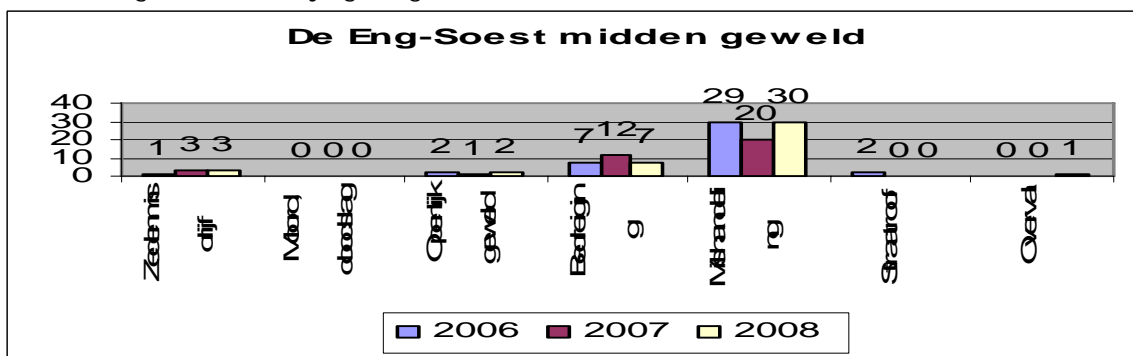

2. Speerpunten / actiepunten

Probleemanalyse De Eng

Hieronder zijn de problemen en de onveiligheidsgevoelens vanuit het wijkbewonersteam de Eng, alsmede de objectieve veiligheid vanuit de politie benoemd.

De problemen in de wijk de Eng omvatten voornamelijk overlastproblemen met name veroorzaakt door de jeugd op verschillende locaties in deze wijk. Verder is er sprake van verkeers- en parkeerproblematiek. Tevens wordt drugsoverlast ervaren. Op het gebied van onveiligheidsgevoelens spreekt men over de openbare verlichting en over de negatieve werking van een telefooncel in wijk. Verloedering komt naar voren bij twee panden aan de Beukenlaan en uit het vandalisme op meerdere locaties.

Overlast:

Men ervaart in het algemeen overlast aan de Dalweg, Rubenslaan, Saenredamplantsoen en het Van der Veldeplantsoen. Deze overlast bestaat uit jongeren die zich hinderlijk ophouden op genoemde locaties. Verder wordt gesproken over horecaoverlast waarbij bezoekers van horecagelegenheden na sluitingstijd naar huis gaan over verschillende uitvalswegen en dan overlast veroorzaken. Ook vermeende drugshandel op de Dalweg bij de telefooncel en op verschillende locaties op de Albert Cuyplaan worden hierbij genoemd.

Verkeersveiligheid/overlast:

Aan de Molenstraat, Albert Cuyplaan en de Dalweg ervaart men verkeers-/parkeeroverlast. De verkeersoverlast bestaat uit te hard rijden. Er wordt op verschillende plaatsen foutief geparkeerd.

Leefbaarheid:

Hier wordt verloedering van de woonomgeving genoemd waarbij de twee (anti)kraakpanden aan de Beukenlaan extra aandacht vragen. Verder wordt vandalisme (ingooien van ruiten), ongewenst gedrag door jongens in de bergingsgangen (urineren) genoemd.

Men vindt de verlichting in de hele wijk onvoldoende en dit wordt als onveilig ervaren.

Men verzoekt om wijkbeheerders van Portaal ook in de avonduren aanwezig te laten zijn.

Veelvoorkomende criminaliteit:

Fietsendiefstal, diefstal uit auto en vernielingen komen relatief veel voor in deze wijk.

Woninginbraken:

Woninginbraken komen minder vaak voor in de Eng.

Geweld:

Op het gebied van geweld kan genoemd worden dat de mishandelingen vaker voorkomen in deze wijk. Hierin is ook het huiselijk geweld opgenomen. Ook horecagerelateerd geweld is in deze wijk vaker aan de orde.

Probleem	Locatie wijk De Eng	Activiteiten en partners
Jongerenoverlast/ Hangplekken/ Vandalisme	Dalweg Rubenslaan Saenredamplantsoen Van de Veldeplantsoen	Dagelijks toezicht door surveillanten/wijkagent op de genoemde locaties; Gezamenlijke aanpak door gemeente/Balans en politie op deze groep. Organiseren wijkavonden: - Wijkavond omgaan met jongeren ism Balans; - Wijkavond over Genotsmiddelen in de openbare ruimte ism Balans. Buurtvaders (ouders) meer en vaker betrekken bij jeugd en locaties via Balans en politie.
Horecaoverlast van bezoekers	Middelwijkstraat Molenstraat	Horecaoverleg tussen gemeente/politie en ondernemer op het gebied van de overlast. Extra toezicht vanuit horecakoppel (politie en surveillanten) op de genoemde locaties.
Drugsoverlast bij telefoonsel	Dalweg/Rubenslaan Albert Cuyplaan	Gemeente laat onderzoek naar nut en noodzaak van de telefoonsel doen. Politie gaat gericht controles uitvoeren op drugshandel cq overlast.
Parkeeroverlast	Verspreid over de wijk	Politiesurveillanten en/of boa's houden controles op parkeeroverlast.
Hard rijden/agressief verkeersgedrag	Molenstraat Albert Cuyplaan Dalweg	De politie voert extra controles uit ihkv handhaving 30km zones; Bewoners geven problemen zoveel mogelijk door aan de wijkagent.
Enge plekken/ Verpaupering	Gevoelens van onveiligheid in de wijk	Bewoners spreken jongeren aan en melden eventueel bij politie. Politie treedt op na meldingen en zal extra toezicht houden. Bewoners melden enge plekken en kapotte openbare voorzieningen altijd bij het Meldpunt Woonomgeving 035-6093 666. Specifieke klachten kunnen altijd via het wbt/wijkcoördinatie worden doorgesluisd naar het gemeentehuis.
Verlichting	Hele wijk	Gemeente onderzoekt lichtniveau, omdat het 's avonds onveilig lijkt door te weinig licht.
VVC - fietsendiefstal - diefstal uit auto - vernielingen	Verspreid over de wijk	Bewoners informeren en bewuster maken over het gemak waarop de fietsendiefstallen plaats vinden. Vernielingen worden door de hele wijk gepleegd. Politie gaat extra toezicht houden op locaties waar vaker ingebroken wordt of daar waar vernielingen plaats vinden. Wijkveiligheidsavond organiseren door gemeente/politie en andere partners, ism WBT.
Geweld - Huiselijk geweld - Horecageweld - Mishandelingen	Verspreid over de wijk, De Oude Enghe	Politie handelt conform protocol thuisgeweld. Extra afspraken met gemeente/ondernemer/politie om geweld terug te dringen. Meer toezicht vanuit het horecakoppel bij deze zaak. Politie neemt aangifte op en zorgt voor dossier. Justitie vervolgt.

Probleemanalyse Soest-Midden

Hieronder zijn de problemen en de onveiligheidsgevoelens vanuit het wijkbewonersteam Soest-Midden, alsmede de objectieve veiligheid vanuit de politie benoemd.

De problemen in deze wijk omvatten voornamelijk verkeersoverlast en onveilige oversteekplaatsen. Alhoewel er relatief weinig jongeren in de wijk wonen, ervaart men overlast van jongeren, die via de Eng weer terug zijn naar huis na horecabezoek in De Eng.

Overlast van jongeren

Men ervaart overlast rond de parkeerplaats postkantoor Steenhofstraat, Kerkpad, Tunnel Kerkpad Noordzijde en in de Kerkebuurt.

Overlast van jongeren vanuit horeca in de Eng, soms te hard rijden op scooters en bromfietsen.

De uitvalsroutes van bezoekers vanuit horeca uit de Eng levert veel overlast op in de buurt.

Verkeersveiligheid/overlast

Te hard rijden wordt vaker geconstateerd in de nabijheid van scholen en in woonwijken (30 km zones).

Bij voetgangersoversteekplaatsen rond de Torenstraat en Kerkstraat tijdens de spits is het moeizaam

Graag zou het wbt zien dat er een zebepad of stoplicht hier komt.

Navigatiesystemen in (vracht)auto's leiden het verkeer altijd langs de Kerkstraat, terwijl dat geen doorgaande weg is.

Leefbaarheid

Onvoldoende verlichting bij het fietstunneltje ervaart de buurt als onveilig.

De buurt heeft last van paardenpoep in de Kerkebuurt.

Veelvoorkomende criminaliteit

Fietsendiefstallen, diefstallen uit auto en vernielingen komen relatief veel voor in de wijk.

Woninginbraken

Woninginbraken komen relatief veel voor in deze wijk.

Geweld

Ook mishandelingen, waaronder huiselijk geweld, scoren relatief hoog in deze wijk.

Probleem	Wijk Soest-Midden Locatie	Activiteiten en partners
Jongerenoverlast/ Hangplekken	Overlast van jongeren vanuit horeca op uitvalsroutes. Geluidsoverlast van scooters/bromfietzers: Kerkebuurt en Kerkpad. Parkeerplaats Steenhofstraat, Kerkpad, Tunnel Kerkpad NZ, parkeerplaats Oude Kerk/VVZ-terrein.	Er wonen relatief weinig jongeren in de wijk. Extra controles op horecaroutes door wijkagent/horecakoppels/politiesurveillanten m.n. rond de sluitingstijden van de horeca; Bespreken in het periodiek horeca-overleg; Horeca-exploitanten sporen bezoekers aan om na sluitingstijd direct door te lopen en zich niet lang op te houden op de uitvalsroutes.
VVC - Fietsendiefstal - Diefstal uit Auto	Verspreid over de wijk	Organiseren van een wijkveiligheidsavond door gemeente, politie en partners ism Wbt om bewoners bewust te maken om diefstal met eenvoudige handelingen te verminderen.
Woninginbraken	Verspreid over de wijk	Communicatiecampagne door gemeente en politie over het nut van het keurmerk Veilig Wonen, dat door bewoners zelf moet worden ingekocht. Bij plotselinge inbraakstijging komt er een brief van gemeente en politie om bewoners te vragen extra op te letten in de buurt en verdachte situaties direct te melden aan de politie.
Parkeeroverlast	Overlast van vrachtverkeer in de Kerkebuurt	Verkeersmaatregelen nemen tegen vrachtverkeer op het gedeelte van de Kerkstraat dat door navigatiesystemen wordt gezien als een doorgaande weg. Politie controleert extra op deze plek. Bewoners wordt gevraagd parkeeroverlast te blijven melden bij de wijkagent.
Hard rijden/agressief verkeersgedrag	M.n. in de buurt van scholen.	In en uitrit parkeerplaats postkantoor Steenhofstraat veiliger maken; Onderzoeken mogelijkheid voor een zebepad of stoplicht bij oversteekplaats Torenstraat/Kerkstraat. Onderzoeken mogelijkheid om de in- en uitrit van de parkeerplaats postkantoor Steenhofstraat om te wisselen vanwege onveiligheid.
Vandalisme	Verspreid over de wijk	Gemeente, politie en Balans maken afspraken om hier gericht maatregel op te nemen. Kapot meubilair in de openbare ruimte wordt zo snel

		mogelijk opgeruimd. Bewoners melden dit zo snel mogelijk aan het Meldpunt Woonomgeving.
Enge plekken/ Verpaupering	Rond het fietstunneltje Kerkpad N-zijde	Verlichting naar/in het fietstunneltje moet worden hersteld, zodat het weer veilig wordt.
Paardenpoep	Kerkebuurt	Boa's en of surveillanten houden toezicht en verbaliseren, indien nodig. Bewoners spreken paardrijders aan en melden dit aan de wijkagent.

Bijlage Veiligheid

A. Overlast			
Definitie: Overlast omvat de meldingen die betrekking hebben: <ul style="list-style-type: none"> • op dronken mensen op straat, • drugsoverlast en • overlast van (groepen) jongeren • overlast van horeca en bezoekers. 			
Probleem/ Locatie	De Eng: zie boven; Soest-Midden: zie boven.		
Doelstelling	Doelstelling politie/gemeente is om het aantal overlastmeldingen in 2011 met 30% ten opzichte van 2006 terug te brengen.		
		2006	2007
	Overlast jeugd	26	52
		2008	42
Gezamenlijke aanpak <ul style="list-style-type: none"> • Gemeente regisseert met politie en andere partners op basis van een Integraal Veiligheidsplan; een uitgewerkt wijkplan voor een speciale locatie is mogelijk. • Overlastgevendende groepen worden volgens de methode Beke /Ferwerda¹ in kaart gebracht en er zal dossieropbouw plaatsvinden. • In de gezamenlijke aanpak worden ook de wijk/bewoners nadrukkelijk betrokken. 			
Politie	<ul style="list-style-type: none"> - Politie maakt extra werkopdrachten voor de genoemde locaties mbv wijkagent en evt. werkstudenten van het politiebureau Soest. - Meer surveillancetoezicht, vooral in de avonden, tijdens koopavonden en in het weekend rond sluitingstijden van de horeca. - Meer toezicht op scholen/schoolpleinen in de vakanties en in de avonden. - Uitvoeren van het lik op stuk-beleid (heeft een grotere impact op de daders). - Indien nodig, is er multidisciplinaire afstemming in het Veiligheidshuis. - Doorverwijzing naar het HALT-bureau. - Toepassing methode Beke/Ferwerda voor overlastgevendende jongeren. - Bij overlastmeldingen op 0900-8844 is de politie in 85% binnen 30 minuten ter plaatse. 		
Gemeente	<ul style="list-style-type: none"> - Regievoering op de methodiek Beke/Ferwerda ism politie/ Balans. - Faciliteren project Jongeren in Beeld om in samenwerking met politie en Balans preventieve uitval te voorkomen. - Leerplichtige jongeren op straat tijdens schooluren aan politie en hulpverlening koppelen. - Gemeente subsidieert HALT, politie verwijst door. - Regievoering op inzet boa's en politieursveillanten. - Communiceren in jeugdbeleid dat jongeren ook in wijken een eigen plek moeten hebben. (nvt Soest Midden vanwege relatief weinig jongeren). - Onderzoekt functie, nut en noodzaak van de telefooncel (dalweg/rubenslaan), die veel hinder met zich brengt. - Onderzoekt lichtniveau in de wijk De Eng op sociale onveiligheid en in Soest-Midden bij het fietstunneltje. 		
Balans	- Zet jeugd- en jongerenwerk in om overlast te voorkomen c.q. terug		

¹ Binnen deze methodiek wordt een indeling gemaakt in drie categorieën jeugdgroepen. Namelijk een hinderlijke jeugdgroep, een overlastgevendende jeugdgroep en een criminele jeugdgroep.

	<p>te dringen: op groepen en op individueel niveau.</p> <ul style="list-style-type: none"> - Participeert samen met gemeente en politie in de methode Beke/Ferwerda .
Portaal	<ul style="list-style-type: none"> - Hangen door jeugd rond "enge plekken" bij grotere woongebouwen ontmoedigen; - Zonodig afsluiten entrees flats om hangen te voorkomen; - Investeren in actief overleg tussen portaal, politie en gemeente; - Inzet van de buurtbeheerder, m.n. ook in de avonduren.
Wijkbewonersteam	<ul style="list-style-type: none"> - Signalerende rol op het gebied van veiligheid en overlast. - Betrekken van jongeren bij het wijkbewonersteam; (nvt Soest Midden) - Jongeren de mogelijkheid geven met een eigen plek op de wijkwebsite; (Nvt Soest Midden).
OM	<ul style="list-style-type: none"> - Multidisciplinaire aanpak via het Veiligheidshuis (= afstemming tussen zorg- en justitiële instellingen).

B. Veel voorkomende criminaliteit

Definitie:																			
<ul style="list-style-type: none"> • Het veiligheidsthema veel voorkomende criminaliteit omvat de delictsoorten • diefstal af/uit auto, • diefstal fiets en • vernieling. 																			
Probleem/ Locatie	<p>Het plegen van vernielingen, diefstal af/uit auto en fietsendiefstal op diverse locaties verspreid over de wijk.</p> <table border="1" style="width: 100%; border-collapse: collapse; text-align: center;"> <thead> <tr> <th></th> <th>2006</th> <th>2007</th> <th>2008</th> </tr> </thead> <tbody> <tr> <td>Diefstal vanaf/uit auto</td> <td>50</td> <td>33</td> <td>54</td> </tr> <tr> <td>Diefstal fiets</td> <td>21</td> <td>26</td> <td>36</td> </tr> <tr> <td>Vernieling</td> <td>72</td> <td>59</td> <td>76</td> </tr> </tbody> </table>				2006	2007	2008	Diefstal vanaf/uit auto	50	33	54	Diefstal fiets	21	26	36	Vernieling	72	59	76
	2006	2007	2008																
Diefstal vanaf/uit auto	50	33	54																
Diefstal fiets	21	26	36																
Vernieling	72	59	76																
Doelstelling	<ul style="list-style-type: none"> • De doelstelling binnen de veiligheidsketen (politie regio utrecht/gemeente) is om in 2011 een daling te hebben gerealiseerd van 40% van het aantal aangiften veel voorkomende criminaliteit ten opzichte van 2006 (bij gelijkblijvende aangiftebereidheid) en • een daling van het slachtofferschap van veel voorkomende criminaliteit van 44 in 2006 naar 26 per 1000 inwoners in 2009. 																		
Gezamenlijke aanpak																			
<ul style="list-style-type: none"> • Aantal heterdaad aanhoudingen moet worden vergroot. • Samenwerking met burgers is noodzakelijk. • Multi-plegers verdienen bijzondere aandacht (incl. afnemers = helers). • De informatie over veelplegers wordt gedeeld in Veiligheidshuizen. Preventieve maatregelen moeten worden ingezet om de jongeren die nog niet het 'label' veelpleger dragen op het rechte pad te krijgen. 																			
Politie	<ul style="list-style-type: none"> - Bij een melding van een verdachte situatie via 112 is de politie in 95% van de gevallen binnen 10 minuten ter plaatse. - Veelplegers met het label ISD (inrichting voor stelselmatige daders) worden zo snel mogelijk, in ieder geval binnen drie maanden aangehouden. - Verbeteringen uit het onderzoek naar 'heterdaadkracht' binnen de regio worden overgenomen. - Effectieve preventieve communicatiestrategie gericht op potentiële slachtoffers. - Het aantal verdachten in dossier veel voorkomende criminaliteit is op een gelijk niveau als doelstelling 2008. - Het aantal heterdaad aanhoudingen veel voorkomende criminaliteit moet worden verhoogd. - Rond de jaarwisseling extra toezicht op overlast/vernieelingen en daders worden extra in de gaten gehouden. - Is mede-regisseur van een Wijkveiligheidsavond olv de gemeente 																		

	ism andere partners, om de alertheid van de bewoners te activeren.
Gemeente	<ul style="list-style-type: none"> - Bespreking van de Veelplegerproblematiek in het Veiligheidshuis; - Aansluiting Soest op het Veiligheidshuis bekostigen in 2009 (kosten € 35.000,-- per jaar) - Meer communicatiecampagnes ism politie gericht op 112-bellen en MeldMisdaadAnoniem 0800-7000; - Bekijken van mogelijkheden voor bewaking fietsen op verzamelplaatsen; - Actiecampagnes Niets erin Niets eruit ism politie bekijken; - Uitvoering Project Jongeren in Beeld ism politie en Balans/burgemeester. - Organiseert een Wijkveiligheidsavond ism politie en partners in 2009/2010).
Balans	<ul style="list-style-type: none"> - Preventieve inzet en signalering jeugd/jongeren in de wijk. - Participeert in dezelfde netwerken als gemeente en politie met behoud van eigen verantwoordelijkheid.
Portaal	<ul style="list-style-type: none"> - Zet leefbaarheidsadviseurs en wijkbeheerders in om zo vroeg mogelijk zaken aan te kaarten teneinde problemen samen met de partners het hoofd te kunnen bieden.
Wijkbewonersteam	<ul style="list-style-type: none"> - Via communicatie om geen fietsen onafgesloten en auto's onbeheerd/met waardevolle spullen achter te laten. - Algemene alertheid burens en buurt stimuleren.
OM	<ul style="list-style-type: none"> - Harde kern jongeren via een strafrechtelijke reactie aanpakken. - Multidisciplinaire aanpak via het Veiligheidshuis om herhaling te voorkomen.

C. Delicten met een grote impact op slachtoffers

Definitie																																													
Het veiligheidsthema Delicten met een Grote Impact op slachtoffers omvat de delictsoorten: Geweld en Woninginbraken.																																													
Probleem/ Locatie	<p>Woninginbraken op diverse locaties. Met name in de wijk Soest Midden worden woninginbraken gepleegd. Verschillende werkwijzen worden hier gebruikt. (oa gaatjes boren en inslaan van ruit aan de achterzijde van de woning)</p> <p>Voor geweld kan specifiek het uitgaansgeweld benoemd worden. Dit is niet van toepassing voor de wijk Soest Midden.</p> <table border="1" style="width: 100%; border-collapse: collapse; text-align: center;"> <thead> <tr> <th>Aangiften</th> <th>2006</th> <th>2007</th> <th>2008</th> </tr> </thead> <tbody> <tr> <td>Woninginbraken</td> <td>21</td> <td>22</td> <td>35</td> </tr> <tr> <td>Bedrijfsinbraken</td> <td>9</td> <td>2</td> <td>10</td> </tr> <tr style="background-color: #cccccc;"> <td></td> <td></td> <td></td> <td></td> </tr> <tr> <td>Zedenmisdrijf</td> <td>1</td> <td>3</td> <td>3</td> </tr> <tr> <td>Moord, doodslag</td> <td>0</td> <td>0</td> <td>0</td> </tr> <tr> <td>Openlijk geweld</td> <td>2</td> <td>1</td> <td>2</td> </tr> <tr> <td>Bedreiging</td> <td>7</td> <td>12</td> <td>7</td> </tr> <tr> <td>Mishandeling</td> <td>29</td> <td>20</td> <td>30</td> </tr> <tr> <td>Straatroof</td> <td>2</td> <td>0</td> <td>0</td> </tr> <tr> <td>Overval</td> <td>0</td> <td>0</td> <td>1</td> </tr> </tbody> </table>	Aangiften	2006	2007	2008	Woninginbraken	21	22	35	Bedrijfsinbraken	9	2	10					Zedenmisdrijf	1	3	3	Moord, doodslag	0	0	0	Openlijk geweld	2	1	2	Bedreiging	7	12	7	Mishandeling	29	20	30	Straatroof	2	0	0	Overval	0	0	1
Aangiften	2006	2007	2008																																										
Woninginbraken	21	22	35																																										
Bedrijfsinbraken	9	2	10																																										
Zedenmisdrijf	1	3	3																																										
Moord, doodslag	0	0	0																																										
Openlijk geweld	2	1	2																																										
Bedreiging	7	12	7																																										
Mishandeling	29	20	30																																										
Straatroof	2	0	0																																										
Overval	0	0	1																																										
Doelstelling	<ul style="list-style-type: none"> • De doelstellingen binnen de veiligheidsketen zijn het realiseren van een daling van het aantal aangiften woninginbraken en het aantal aangiften geweld met respectievelijk 18% en 7% ten opzichte van 2006. • Afstemmingsoverleg 'huiselijk geweld' onderbrengen in het Veiligheidshuis Amersfoort tussen gemeente, politie en het Openbaar Ministerie; • Gemeente Soest oriënteert zich nog op aansluiting Veiligheidshuis (medio 2009). 																																												

Gezamenlijke aanpak	
<ul style="list-style-type: none"> - Om Geweld aan te pakken, zal de politie hiertoe zowel de opsporing van geweldplegers moeten versterken als een bijdrage leveren aan het voorkomen van geweldsmisdrijven. - Ten aanzien van Woninginbraken zijn preventie en voorlichting van belang. Daarnaast is een dadergerichte aanpak van belang bij woninginbraken. 	
Politie	<ul style="list-style-type: none"> - Levert een bijdrage aan de Wijkveiligheidsavond. - In Soest-Midden komt er een dader/lokatie-gerichte aanpak. - De Forensische Opsporing komt ter plaatse bij iedere woninginbraak, waarbij sporen kunnen worden aangetroffen die de pakkans verhogen. - Elk slachtoffer van een woninginbraak wordt een preventieadvies aangeboden. - Bij elke woninginbraak wordt een buurtonderzoek uitgevoerd. - Verdachtenratio geweld is gestegen naar 0.6². - De politie handelt in overeenstemming met het protocol Huiselijk Geweld (incl. de wet tijdelijk huisverbod³ (per 1 juli 2009). - Iedere vorm van geweld tegen overheidsdienaren c.q. politieambtenaren wordt altijd aangepakt door middel van geldende protocollen. - Slachtoffers van geweldszaken en van woninginbraken worden in 80% van de aangiften doorverwezen naar Slachtofferhulp; streven is gericht op 100 %.. - Toezicht conform horeca convenant.
Gemeente	<ul style="list-style-type: none"> - Wijkveiligheidsavond onder regie van de gemeente ism andere partners - Aansluiting realiseren op regionaal initiatief Huiselijk Geweld en Wet Tijdelijk Huisverbod per 1 juli 2009. - Aansluiting zoeken op Veiligheidshuis in 2009 voor het onderdeel Veelplegers; - Mogelijkheden bekijken voor Politiekeurmerk Veilig Wonen tbv Woninginbraken. - Extra communicatiecampagnes op het gebied van Woninginbraken op basis van maandcijfers.
Balans	<ul style="list-style-type: none"> - Signaleringsfunctie in het algemeen voor bewoners en voor relevante instellingen; - Investeren op preventie zodat jongeren niet uitvallen en in een negatieve geweldspiraal belanden; - Preventieve programma's voor Jeugd en Jongeren in het algemeen uit het regieplan wijkveiligheid.
Portaal	<ul style="list-style-type: none"> - Signaleringsfunctie in de wijk en vroegtijdig doorgesluit om escalatie te voorkomen. - Bij uitvoering van groot-onderhoud aanbrengen van inbraakwerend hang- en sluitwerk.
Wijkbewonersteam	<ul style="list-style-type: none"> - Signalering in de wijk; - Contactpunt voor de wijkagent en met eventueel sleutelfiguren in de wijk. - Levert een bijdrage aan de wijkveiligheidsavond.
OM	<ul style="list-style-type: none"> - Integrale aanpak van geweldplegers. - Afspraken op het gebied van woninginbraken. (projectmatige aanpak)

² Landelijk wordt een andere definitie gehanteerd voor geweld dan regionaal. De regionale definitie bevat meer delictsoorten.

³ Deze wet moet mogelijk maken dat burgemeesters de bevoegdheid krijgen om een 'huisverbod' op te leggen bij dreiging van huiselijk geweld of een ernstig vermoeden van kindermishandeling. Het verbod houdt in dat plegers tien dagen hun woning niet meer in mogen. Ook mogen zij in die periode geen contact opnemen met hun partner of kinderen. In het najaar van 2008 zal deze wet van kracht worden. De verwachting is dat de burgemeester de bevoegdheid doormandateert aan de hulpofficier van justitie. De risico-inventarisatie zal dan bij hen komen te liggen. De verwachting is dat deze extra taak vanaf 1 januari 2009 in werking gaat treden. Dit zal een extra belasting gaan betekenen voor de hulpofficieren van Justitie en een andere werkwijze voor bijvoorbeeld de wijkpolitie.

D. Verkeersveiligheid	
Definitie Verkeersveiligheid omvat de onveilige situaties en de verkeersongevallen veroorzaakt door foutief en onverantwoord verkeersgedrag.	
Probleem/ Locatie	Onveilige situaties In De Eng en Soest-Midden: - Zie opsomming verkeersoverlast boven.
Doelstelling	- Daling van het aantal verkeersongevallen en - Het vergroten van het veiligheidsgevoel. - Positieve beïnvloeding van het verkeersgedrag van de weggebruikers.
Gezamenlijke aanpak De gemeente het Openbaar Ministerie en de politie werken samen in een projectmatige aanpak van het te hard rijden in de woonwijken en met name rond de scholen. (Handhaving 30 km zones).	
Politie	- In Soest Midden extra toezicht op parkeer- en rijgedrag via projectmatige aanpak (met werkstudenten politie en politieverkeersveiligheidscontrollanten) en meer toezicht op sluipverkeer door de polder. - Uitvoeren Project schoolgaande jeugd. - Uitvoeren regionale en districtelijke speerpunten voor verkeer. - Verkeerscontroles (alcohol, verlichting, gedragsregels). - Controles op gedragsregels Voetgangersoversteekplaatsen(VOP's). - Controle op verkeersbrigadiers. - Uitvoeren van project Handhaving 30 km zones 2008/2009.
Gemeente	- Uitvoering Project Subjectieve VerkeersOnveiligheid en handhaving 30 km zones in de gehele gemeente; - Uitvoering Gemeentelijk Verkeers- en Vervoersplan in het algemeen en op wijkniveau in het bijzonder genoemd in het Uitvoeringsprogramma 2009-2010. - Regisseert regionale Verkeersveiligheidsacties ism ROV-Utrecht.
Wijkbewonersteam	- Signaleringsfunctie in de wijk - Linking-pin tussen bewoners, gemeente en wijkagent;
OM	- Handhaving 30 km zones i.s.m gemeente en politie.

Bijlage Leefbaarheid

A. In de Woon- en Leefomgeving	
<p>Definitie: Milieu en een schone omgeving</p> <p>Onderwerpen uit de wijk die zijn opgenomen in de Wijkjaarplannen 2009 van de wijkcoördinatoren en van de ingevulde wijkveiligheidslijsten door de Wijkbewonersteams.</p> <p>Hieronder vallen de volgende onderwerpen:</p> <ul style="list-style-type: none"> - Het foutief aanbieden van huisvuil, grofvuil, - illegale dumpingen en zwerfvuil, - overlast van hondenpoep en loslopende honden hieronder. 	
Probleem/ Locatie	<ul style="list-style-type: none"> - Op diverse plaatsen wordt huishoudelijk afval of grofvuil verkeerd aangeboden. - Tevens wordt op de openbare weg zwerfafval gegooid en wordt er tuinafval illegaal gestort. - In de Kerkebuurt ligt regelmatig paardenpoep op straat.
Doelstelling	Een schonere leefomgeving door minder overlast huis- en zwerfvuil en minder overlast van hondenpoep en loslopende honden.
Gezamenlijke aanpak met de partners in Veiligheid	
Politie	<ul style="list-style-type: none"> - Toezicht en corrigeren/verbaliseren in de wijk door politieursveillanten en/of boa's op de juiste wijze van aanbieden van huishoudelijk afval. (M.n. rondom de milieueilanden). - Toezicht illegaal storten van tuinafval door bewoners in de wijk. - Toezicht op het uitlaten van honden door politieursveillanten en/of boa's (onder regie gemeente) en bij overtreding repressief optreden.
Gemeente	<ul style="list-style-type: none"> - Coördinatie via de wijkcoördinatoren en periodieke wijkshouwen. - Mogelijkheden optimaliseren voor plaatsing ondergrondse containers t.b.v. huisvuil, m.n. bij appartementsgebouwen en wijken met intensieve bewoningsgraad - Inzet promoten meldingen bij Meldpunt Woonomgeving - Inzet boa's en politieursveillanten t.b.v. handhaving hondenpoepbeleid; - Inzet RMN : extra inzet buiten het reguliere programma kost extra budget.
Portaal	<ul style="list-style-type: none"> - Signaleren via leefbaarheidadviseurs en wijkbeheerders. - Doorgeven aan de buitendienst van de gemeente (evt. boa's).
Stichting Balans	<ul style="list-style-type: none"> - Investeren in extra capaciteit op lokaal niveau in de wijk gericht op jeugd en jongeren
Wijkbewonersteam	<ul style="list-style-type: none"> - Oog en oorfunctie in de wijk - Communiceren Meldpunt Woonomgeving op wijkwebsite - Participeren en enthousiasmeren burgers in acties Zomerschoon en Cleanteams - Alle betrokkenen erbij halen en erbij houden. - Bewoners spreken eigenaren van paarden eerst zelf aan op het laten liggen van paardenpoep.
OM	<ul style="list-style-type: none"> - Handhaving 30 km zones ism politie. - Intensievere samenwerking met politie en handhavingarrangement gemeente.

B. Andere ergernissen in de woonomgeving	
<p>Definitie</p> <p>Hieronder vallen items uit de wijkjaarplannen 2009 en de ingevulde wijkveiligheidslijsten van de wijkbewonersteams.</p>	
Probleem/ Locatie	<ul style="list-style-type: none"> - Onveilige voetpaden door wortelopdruk - Herstel klein straatwerk en bloembakken - Zwerfvuilprojecten ism scholen en bewoners.

	- Vervelend parkeergedrag in de wijk.
Doelstelling	- Een schonere en leefbare en veilige leefomgeving.
Gezamenlijke aanpak met de Partners in Veiligheid.	
Politie	<ul style="list-style-type: none"> - Toezicht en corrigeren/verbaliseren in de wijk door politie en politiesurveillanten - Extra inzetten op communicatiemiddelen via wijkavonden en de wijkagent; - Promoten meldingen uit de wijk bij de politie op nummer 0900-8844.
Gemeente	<ul style="list-style-type: none"> - Bevorderen meldingen via Meldpunt Woonomgeving - Inzet boa's publieke ruimte algemeen; - Inzet RMN : extra inzet kost extra budget.
Portaal	<ul style="list-style-type: none"> - Signaleren via leefbaarheidadviseurs en beheerders; - Onderhoud en herstelwerkzaamheden in semi-openbare ruimten (Portaal eigendom).
Wijkbewonersteam	<ul style="list-style-type: none"> - Oog en oorfunctie in de wijk - Gebruik meldpunt op de wijkwebsite communiceren. - Samen met de wijkcoördinatie signaleren. - Participeren en enthousiasmeren burgers in acties Zomerschoon en Cleanteams

— **Wijkveiligheidsplan Overhees - Boerenstreek** —

Plan per wijk of combinatie van wijken



Inleiding

Ook de wijkbewonersteams van Overhees en de Boerenstreek zijn in mei 2009 bezocht.

Naast enkele overlastlocaties en verkeersonveiligheid is het verschil tussen de relatief nieuwe wijk Boerenstreek met weinig bijzonderheden op veiligheidsgebied, mede veroorzaakt doordat de gehele wijk is voorzien van het politiekeurmerk Veilig Wonen en de wijk Overhees opvallend. In Overhees zijn er overlastgevende hanggroepen en enkele verkeersonveilige plekken, die mede door de inzet van extra politiecontroles kunnen worden aangepakt. Verder zal er mede door Balans worden geïnvesteerd in de relaties tussen jongeren en ouderen in de wijken. Ook jongeren moeten een eigen plek hebben, overlast moet wel zoveel mogelijk worden voorkomen.

Bijzondere vermelding verdient de **Streetmastergroep in Overhees**, een 30-tal enthousiaste mensen, dat de eigen buurt schoon houdt, maar die ook een samenbindend en samenbundelend effect hebben in de wijk tussen de bewoners onderling.

1. Veiligheidsbeeld

Objectieve veiligheid

Overhees is een relatief veilige woonwijk.

Het aantal aangiften is ten opzichte van 2007 licht gestegen. (**2006: 260, 2007: 243 en 2008: 257**).

Het aantal diefstallen af./uit auto's en fietsdiefstallen is gestegen.

Het aantal woninginbraken en vernielingen ligt op het niveau van 2007.

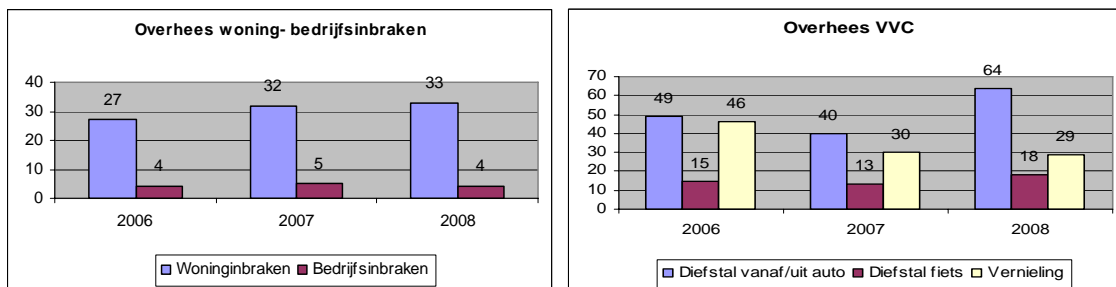

Er zijn in 2008 13 geweldsdelicten gepleegd; dat ligt onder het niveau van 2007.

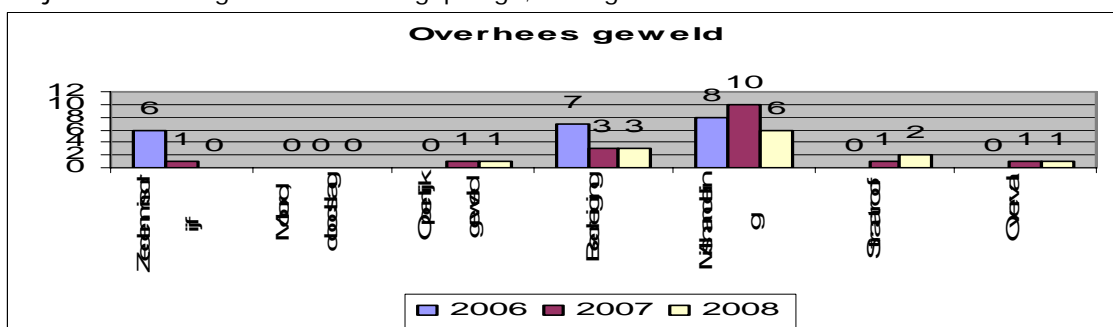

2. Speerpunten / actiepunten

Probleemanalyse Boerenstreek

Hieronder zijn de problemen en de onveiligheidsgevoelens vanuit het wijkbewonersteam Boerenstreek, alsmede de objectieve veiligheid vanuit de politie benoemd.

Verkeersoverlast

Er is sprake van enige verkeersoverlast, m.n. op de Hofsteding. Verder op verschillende plekken in de wijk te hard rijden en foutief parkeren. Het is voor kinderen dan ook onveilig.

Jeugdoverlast:

Door leden van WBT wordt niet echt overlast ervaren.

Door omwonenden van het park komen regelmatig klachten over het crossen met bromfietsen.

Veelvoorkomende criminaliteit

De politie constateert een toename van diefstallen uit auto's en in iets mindere mate van fietsen in de wijken Boerenstreek/Overhees.

Woninginbraken:

Vanuit het WBT wordt verzocht om een verdeling van de politiecijfers en dan met name gericht op de woninginbraken. Men wil graag de verschillen zien t.o.v. de wijk Overhees. In de Boerenstreek zijn veel woningen met het keurmerk Veilig Wonen.

In deze wijk wordt minder vaak ingebroken in woningen.

Probleem	Locatie wijk Boerenstreek	Activiteiten en partners
Verkeersoverlast/ Hard rijden/ agressief verkeersgedrag	M.n. Hofsteding en verspreid over de wijk Wiekslag	Meer toezicht/verbaliserend optreden door politie. Extra controlerondes met surveillant/boa's op kleine parkeerovertradingen in de wijk. Controles 30 km zone.
Overlast van jeugd	Park aan de Hofsteding	Jeugd veroorzaakt overlast door met bromfietsen door het park te rijden. Politie gaat extra controleren.
VVC Vernielingen, diefstal uit auto en fietsendiefstal	Verspreid over de wijk	Politie houdt extra toezicht op locatie waar vaker ingebroken wordt. Middels een wijkveiligheidsavond bewoners bewuster maken over o.a diefstal uit auto en fietsendiefstal. Deze avond zal door gemeente/politie en andere partners ism Wbt georganiseerd worden. Ook in deze wijk zal een wijkveiligheidsavond georganiseerd gaan worden door gemeente/politie en andere partijen ism Wbt. (Mogelijk samen met Overhees)
Woninginbraken	Boerenstreek	Politie levert cijfers per wijk aan om inzichtelijk te maken wat het verschil is per wijk.

Probleemanalyse Overhees

Hieronder treft u de onveiligheidsgevoelens vanuit het wijkbewonersteam Overhees en de objectieve veiligheid vanuit de politie aan.

In het algemeen ervaart deze wijk veel onveiligheid vanwege verkeersoverlast, te hard rijden in de wijk en gemotoriseerd verkeer op voetpaden.

Daarnaast zijn er meerdere hangplekken voor jongeren, die overlast geven in de buurt.

Verkeersoverlast

Op verschillende plekken in de wijk is er verkeersoverlast, foutief parkeren, te hard rijden (vaak in de eigen wijk). Onveilige oversteekplaatsen en ander algemeen verkeersoverlastgevend gedrag.

Leefbaarheid in de wijk/Streetmastergroep

Belangrijk samenbindend en samenbundelend medium in de wijk is de Streetmastergroep, die met ongeveer 30 enthousiaste mensen de eigen wijk helpt schoon te houden en daarmee ook meer sociale cohesie in de wijk creëert samen met het wijkbewonersteam.

Vandalisme

Vernielingen geschieden meestal in de avonduren en in de weekenden rond de sluitingstijden van de horeca-inrichtingen. Daarnaast is er veel overlast van scooters en bromfietsen in de wijk.

Veel voorkomende criminaliteit

Er is een relatieve stijging te zien op het gebied van auto-inbraken en fietsendiefstallen.

Communicatie

Communicatie vanuit de politie inzake de stand van zaken over meldingen en aangiften vindt het wijkbewonersteam zeer belangrijk voor het contact van de wijk met de politie.

Probleem	Wijk Overhees Locaties	Activiteiten en partners
Jongerenoverlast/ Hangplekken	Speelveld Dorpsstreek en rond winkelcentrum Tamboerijn; Di Lassostraat. Tussen Idea en de Schoolwijzer; Tunneltje Bosstraat/ Kastanje-laan, omgeving scholen o.a. Willaertstraat	Dagelijks toezicht door surveillanten/wijkagent op genoemde locaties/hangplekken; Gezamenlijke aanpak door gemeente/politie en Balans op jeugdgroepen; Meer gericht toezicht door jongerenwerkers op overlastlocaties. Organiseren wijkavonden: omgaan met jongeren ism Balans;
VVC - Fietsendiefstal - Diefstal uit auto - Vernieling auto	Verspreid over de wijk.	Bewoners informeren en bewuster maken over het gemak waarop de fietsendiefstallen plaatsvinden. Bewoners moeten altijd aangifte doen bij de politie bij diefstal. Politie voert de reguliere surveillance in de wijk op, op die locaties met inbraken en/of vernielingen. In 2009 wijkveiligheidsavond organiseren door gemeente/politie en andere partners ism Wbt. Wijkveiligheidsavond organiseren ism gemeente en politie en Wbt. De wijkagent organiseert een veiligheidsschouw met een aantal bewoners in de wijk.
Woninginbraken	Verspreid over de wijk	Keurmerk Veilig Wonen wordt niet meer gesubsidieerd, maar moet door bewoners zelf worden ingekocht. Communicatiecampagne om het belang van dit keurmerk te benadrukken door gemeente en politie in 2009.
Hard rijden/ agressief en foutief verkeersgedrag	Nabij Vijverhof, m.n. in het weekend	Meer dagelijks toezicht van politie en surveillanten/boa's m.n. rond piektijden. Handhaving 30km-zones moet door politie opgevoerd worden. Bewoners geven problemen zoveel mogelijk door aan de wijkagent.
Vandalisme	Rond horeca-inrichtingen	Meer toezicht van de horecakoppels van de politie op piektijden. Horecatoezicht moet beter plaatsvinden door samenwerking tussen gemeente/politie/horeca-exploitant.
Leefbaarheid	In het algemeen	Streetmastergroep houdt de leefbaarheid/saamhorigheid in de wijk op peil door opruimen van klein afval

Bijlage Veiligheid

A. Overlast				
Definitie: Overlast omvat de meldingen die betrekking hebben: <ul style="list-style-type: none"> • op dronken mensen op straat, • drugsoverlast en • overlast van (groepen) jongeren • overlast van horeca en bezoekers. 				
Probleem/ Locatie	Overhees: zie boven Boerenstreek: zie boven.			
		2006	2007	2008
	Overlast jeugd	44	32	36
Doelstelling	Doelstelling is het aantal overlastmeldingen in 2011 met 30% ten opzichte van 2006 terug te brengen.			
Gezamenlijke aanpak <ul style="list-style-type: none"> • Gezamenlijke doelen realiseren in de aanpak van overlast op basis van een Integraal Veiligheidsplan ism partners. • Tevens worden de overlastgevendende groepen volgens methode Beke /Ferwerda⁴ in kaart gebracht en heeft er dossieropbouw plaatsgevonden. • Ook wordt de betrokkenheid van de burger vergroot en worden ouders betrokken in de aanpak. 				
Politie	<ul style="list-style-type: none"> - Meer toezicht en verbaliserend optreden via wijkagent/werkstudenten politie. - Meer surveillancetoezicht, vooral in de avonduren, tijdens koopavonden en in het weekend rond sluitingstijden van de horeca. - Tijdens de vakantieperiode in de late dienst toezicht scholen/schoolpleinen. - Uitvoeren van het lik op stuk-beleid (vanwege grotere impact op daders). - Doorverwijzen naar het HALT –bureau. - Toepassing jongerenmethode Beke/Ferwerda gericht op jongeren. - Bij overlastmeldingen op 0900-8844 is de politie in 85 % binnen 30 minuten ter plaatse. 			
Gemeente	<ul style="list-style-type: none"> - De skateplek op de Dorpsstreek wordt opgeknapt. - Op de Dorpsstreek komt een overdekte zitplek zodat jongeren op de Tamboerijn daarheen verwezen kunnen worden. - Regisseert de jongerenmethodiek Beke/Ferwerda; - Faciliteren Jongeren in Beeld om in samenwerking met politie en Balans om uitval schoolgaande jeugd te voorkomen. - Uitval schoolgaande jeugd op straat actief aanpakken met leerplicht, politie en preventie. - Gemeente subsidieert en continueert HALT - Jongeren aanspreken en in contact brengen met senioren via Balans. - Communiceren dat onze jongeren ook in de eigen wijken een eigen plek moeten hebben. 			
Balans	<ul style="list-style-type: none"> - Zet jeugd- en jongerenwerk in om overlast te voorkomen c.q. terug te dringen. - Participeert in methode Beke/Ferwerda . 			
Portaal	<ul style="list-style-type: none"> - Hangen rond "enge plekken" ontmoedigen; - Actief overleg tussen portaal, politie en gemeente; 			

⁴ Binnen deze methodiek wordt een indeling gemaakt in drie categorieën jeugdgroepen. Namelijk een hinderlijke jeugdgroep, een overlastgevendende jeugdgroep en een criminele jeugdgroep.

	- Inzet buurtbeheerder, ook in de avonden.
Wijkbewonersteam	- Signaleringsfunctie in de wijk; - Ook jongeren betrekken bij het wijkbewonersteam via de wijkwebsite;
OM	- Harde kern jongeren middels strafrechtelijke reactie aanpakken en multi-disciplinair in het Veiligheidshuis bespreken om recidive te voorkomen.

B. Veel voorkomende criminaliteit

Definitie:				
<ul style="list-style-type: none"> Het veiligheidsthema veel voorkomende criminaliteit omvat de delictsoorten diefstal af/uit auto, diefstal fiets en vernieling. 				
Probleem/ Locatie	Het plegen van vernielingen, diefstal af/uit auto en fietsendiefstal op diverse locaties verspreid in de gemeente Soest.			
		2006	2007	2008
	Diefstal vanaf/uit auto	49	40	64
	Diefstal fiets	15	13	18
	Vernieling	46	30	29
Doelstelling	<ul style="list-style-type: none"> De doelstelling binnen de veiligheidsketen politie/gemeente is om in 2011 een daling te hebben gerealiseerd van 40% van het aantal aangiften veel voorkomende criminaliteit ten opzichte van 2006 (bij gelijkblijvende aangiftebereidheid) en een daling van het slachtofferschap van veel voorkomende criminaliteit van 44 in 2006 naar 26 per 1000 inwoners in 2009. 			
Gezamenlijke aanpak				
<ul style="list-style-type: none"> Om deze daling te bewerkstelligen is het van belang dat het aantal heterdaad aanhoudingen wordt vergroot middels samenwerking met bewoners. De multi-plegers verdienen bijzondere aandacht. Zowel in directe opsporing van hen, als in de aanpak van de afnemers van de verkregen goederen (helers). De informatie over veelplegers bespreken in het Veiligheidshuis. 				
Politie	<ul style="list-style-type: none"> Wijkveiligheidsavond organiseren ism gemeente. Bij een melding 112 van een verdachte situatie is de politie in 95% van de gevallen binnen 10 minuten ter plaatse. Veelplegers met het label ISD (inrichting voor stelselmatige daders) worden zo snel mogelijk, in ieder geval binnen drie maanden aangehouden. Verbetervoorstellen via het onderzoek naar de 'heterdaadkracht' binnen de regio. Effectieve preventieve communicatiestrategie gericht op potentiële slachtoffers. Het aantal verdachten in dossier veel voorkomende criminaliteit is op een gelijk niveau als doelstelling 2008. Het aantal heterdaad aanhoudingen veel voorkomende criminaliteit is verhoogd. Terugbelprotocol actief uitvoeren. 			
Gemeente	<ul style="list-style-type: none"> Wijkveiligheidsavond organiseren ism politie en partners; Veelplegerproblematiek via Veiligheidshuizen bespreken; Aansluiting Soest op het Veiligheidshuis Communicatiecampagnes gericht op bevorderen 112-bellen en MeldMisdadAnoniem 0800-7000; Mogelijkheden voor bewaking fietsen op verzamelplaatsen; Actiecampagnes Niets erin Niets eruit ism politie; Aangiftebereidheid in het algemeen bevorderen bij de inwoners van de wijk. 			

Balans	<ul style="list-style-type: none"> - Preventieve inzet en signalering - Participeert in dezelfde netwerken als gemeente en politie.
Portaal	<ul style="list-style-type: none"> - Inzet leefbaarheidsadviseurs en wijkbeheerders in om zo vroeg mogelijk zaken aan te kaarten teneinde problemen samen met de partners het hoofd te kunnen bieden.
Wijkbewonersteam	<ul style="list-style-type: none"> - Signaleringsfunctie; - Communiceren ism wijkagent om geen fietsen onafgesloten en auto's onbeheerd/met waardevolle spullen achter te laten.
OM	<ul style="list-style-type: none"> - Harde kern jongeren strafrechtelijke reactie en multi-disciplinair bespreken in het Veiligheidshuis.

C. Delicten met een grote impact op slachtoffers

Definitie																																													
<p>Het veiligheidsthema delicten met een grote impact op slachtoffers omvat de delictsoorten geweld en woninginbraken.</p> <p>Bij plotselinge stijging van woninginbraken wordt extra inzet gepleegd door de politie.</p>																																													
Probleem	<p>Woninginbraken op diverse locaties in de gemeente.</p> <p>Hierbij zijn geen hotspots aan te wijzen; als richting worden de dagelijkse cijfers bij de politie gemonitord.</p> <table border="1"> <thead> <tr> <th>Aangiften</th> <th>2006</th> <th>2007</th> <th>2008</th> </tr> </thead> <tbody> <tr> <td>Woninginbraken</td> <td>27</td> <td>32</td> <td>33</td> </tr> <tr> <td>Bedrijfsinbraken</td> <td>4</td> <td>5</td> <td>4</td> </tr> <tr> <td></td> <td></td> <td></td> <td></td> </tr> <tr> <td>Zedenmisdrijf</td> <td>6</td> <td>1</td> <td>0</td> </tr> <tr> <td>Moord, doodslag</td> <td>0</td> <td>0</td> <td>0</td> </tr> <tr> <td>Openlijk geweld</td> <td>0</td> <td>1</td> <td>1</td> </tr> <tr> <td>Bedreiging</td> <td>7</td> <td>3</td> <td>3</td> </tr> <tr> <td>Mishandeling</td> <td>8</td> <td>10</td> <td>6</td> </tr> <tr> <td>Straatroof</td> <td>0</td> <td>1</td> <td>2</td> </tr> <tr> <td>Overval</td> <td>0</td> <td>1</td> <td>1</td> </tr> </tbody> </table>	Aangiften	2006	2007	2008	Woninginbraken	27	32	33	Bedrijfsinbraken	4	5	4					Zedenmisdrijf	6	1	0	Moord, doodslag	0	0	0	Openlijk geweld	0	1	1	Bedreiging	7	3	3	Mishandeling	8	10	6	Straatroof	0	1	2	Overval	0	1	1
Aangiften	2006	2007	2008																																										
Woninginbraken	27	32	33																																										
Bedrijfsinbraken	4	5	4																																										
Zedenmisdrijf	6	1	0																																										
Moord, doodslag	0	0	0																																										
Openlijk geweld	0	1	1																																										
Bedreiging	7	3	3																																										
Mishandeling	8	10	6																																										
Straatroof	0	1	2																																										
Overval	0	1	1																																										
Doelstelling	<ul style="list-style-type: none"> • De doelstellingen binnen de veiligheidsketen zijn het realiseren van een daling van het aantal aangiften woninginbraken en het aantal aangiften geweld met respectievelijk 18% en 7% ten opzichte van 2006. • Daarnaast wordt het casusoverleg 'huiselijk geweld' verder geïntegreerd in het Veiligheidshuis Amersfoort en gaat de gemeente, politie en het Openbaar Ministerie integraal samenwerken binnen het Veiligheidshuis. 																																												
Gezamenlijke aanpak																																													
<ul style="list-style-type: none"> - Om Geweld aan te pakken, zal de politie hiertoe zowel de opsporing van geweldplegers moeten versterken als een bijdrage leveren aan het voorkomen van geweldsmisdrijven. - Ten aanzien van Woninginbraken zijn preventie en voorlichting van belang. Daarnaast is een dadergerichte aanpak van belang bij woninginbraken. 																																													
Politie	<ul style="list-style-type: none"> - Wijkveiligheidsavond organiseren. - Het verschil in cijfers Woninginbraken tussen de wijken Overhees en Boerenstreek inzichtelijk maken. - De Forensische opsporing komt ter plaatse bij iedere woninginbraak waar bruikbare sporen zijn achtergebleven. - Elk slachtoffer van een woninginbraak wordt een preventieadvies aangeboden. - Bij elke woninginbraak wordt een buurtonderzoek uitgevoerd. - Verdachtenratio geweld is gestegen naar 0.6⁵. - De politie handelt in overeenstemming met het protocol huiselijk geweld (incl. de wet tijdelijk huisverbod⁶). 																																												

5 Landelijk wordt een andere definitie gehanteerd voor geweld dan regionaal. De regionale definitie bevat meer delictsoorten.

	<ul style="list-style-type: none"> - Iedere vorm van geweld tegen overheidsdienaren c.q. politieambtenaren wordt altijd aangepakt door middel van geldende protocollen. - Slachtoffers van geweldszaken en van woninginbraken worden in 80% van de aangiften doorverwezen naar Slachtofferhulp; streven is 100 %.
Gemeente	<ul style="list-style-type: none"> - Wijkveiligheidsavond organiseren. - Aansluiting op regionaal initiatief Huiselijk Geweld/Wet Tijdelijk Huisverbod; - Aansluiting op het Veiligheidshuis in 2009 voor het onderdeel Veelplegers; - Mogelijkheden bekijken voor Politiekeurmerk Veilig Wonen tbv Woninginbraken in de wijk Overhees. - Extra communicatiecampagnes op het gebied van Woninginbraken op basis van maandcijfers politie.
Balans	<ul style="list-style-type: none"> - Signaleringsfunctie in het algemeen voor bewoners en voor relevante instellingen; - Investeren op preventie zodat jongeren niet uitvallen en in een geweldspiraal belanden; - Preventieve programma's voor Jeugd en Jongeren in het algemeen uit het regieplan wijkveiligheid.
Portaal	<ul style="list-style-type: none"> - Signaleringsfunctie in de wijk en - Bij uitvoering groot-onderhoud aanbrengen inbraakwerend hang-en sluitwerk
Wijkbewonersteam	<ul style="list-style-type: none"> - Signalering in de wijk en - Contactpunt voor de wijkagent en met eventueel sleutelfiguren in de wijk
OM	<ul style="list-style-type: none"> - Harde kern jongeren strafrechtelijke reactie en multi-disciplinair bespreken in het Veiligheidshuis

D. Verkeersveiligheid

Definitie	
Verkeersveiligheid omvat de onveilige situaties en de verkeersongevallen veroorzaakt door foutief en onverantwoord verkeersgedrag.	
Probleem/locatie	Onveilige situaties in het verkeer door o.a. het met te hoge snelheid rijden in Overhees en Boerenstreek: zie boven bij input vanuit het wbt.
Doelstelling	<ul style="list-style-type: none"> - Daling van het aantal verkeersongevallen en - het vergroten van het veiligheidsgevoel. - Positieve beïnvloeding van het verkeersgedrag van de weggebruikers.
Gezamenlijke aanpak	
De gemeenten, het Openbaar Ministerie en de politie werken samen in een projectmatige aanpak van het te hard rijden in de woonwijken en met name rond de scholen. (Handhaving 30 km zones).	
Politie	<ul style="list-style-type: none"> - Meer toezicht op de genoemde locaties vanuit het wbt. - Uitvoeren Project schoolgaande jeugd. - Uitvoeren regionale en districtelijke speerpunten (helmgras) zoals controle verlichting, gedragsregels. - Tevens controles op gedragsregels VOP's. - Controle verkeersbrigadiers.

6 Deze wet moet mogelijk maken dat burgemeesters de bevoegdheid krijgen om een 'huisverbod' op te leggen bij dreiging van huiselijk geweld of een ernstig vermoeden van kindermishandeling. Het verbod houdt in dat plegers tien dagen hun woning niet meer in mogen. Ook mogen zij in die periode geen contact opnemen met hun partner of kinderen. In het najaar van 2008 zal deze wet van kracht worden. De verwachting is dat de burgemeester de bevoegdheid doormandateert aan de hulpofficier van justitie. De risico-inventarisatie zal dan bij hen komen te liggen. De verwachting is dat deze extra taak vanaf 1 januari 2009 in werking gaat treden. Dit zal een extra belasting gaan betekenen voor de hulpofficieren van Justitie en een andere werkwijze voor bijvoorbeeld de wijkpolitie.

	- Uitvoeren van project Handhaving 30 km zones.
Gemeente	<ul style="list-style-type: none">- Project Subjectieve VerkeersOnveiligheid en handhaving 30 km zones in de gehele gemeente;- Uitvoering Gemeentelijk Verkeers- en Vervoersplan in het algemeen en op wijkniveau in het bijzonder genoemd in het Uitvoeringsprogramma 2009-2010.- Regionale Verkeersveiligheidsacties ism ROV-Utrecht.
Wijkbewonersteam/ bewoners	<ul style="list-style-type: none">- Signaleringsfunctie in de wijk- Linking-pin tussen bewoners en gemeente en wijkagent;
OM	- Handhaving 30 km zones ism politie Soest.

Bijlage Leefbaarheid

A. In de Woon- en Leefomgeving	
<p>Definitie: mbt milieu en een schone omgeving</p> <p>Onderwerpen uit de wijk die zijn opgenomen in de Wijkjaarplannen 2009 van de wijkcoördinatoren en van de ingevulde wijkveiligheidslijsten door de Wijkbewonersteams.</p> <p>Hieronder vallen de volgende onderwerpen:</p> <ul style="list-style-type: none"> - Het foutief aanbieden van huisvuil, grofvuil, - illegale dumpingen en zwerfvuil, - overlast van hondenpoep en loslopende honden hieronder. 	
Probleem	<ul style="list-style-type: none"> - Op diverse plaatsen wordt huishoudelijk afval of grofvuil verkeerd aangeboden. - Tevens wordt op openbare weg zwerfafval gegooid (winkelcentrum De Tamboerijn) en wordt er tuinafval illegaal gestort.
Doelstelling	<ul style="list-style-type: none"> - Een schonere leefomgeving door minder overlast huis- en zwerfvuil en minder overlast van hondenpoep en loslopende honden.
Gezamenlijke aanpak met de partners in Veiligheid	
Politie	<ul style="list-style-type: none"> - Toezicht en corrigeren/verbaliseren in de wijk door politieursurveillance/boa's op de juiste wijze van aanbieden van huishoudelijk afval. (M.n. rondom de milieueilanden). - Toezicht illegaal storten van tuinafval door bewoners in de wijk. - Toezicht op het uitlaten van honden door politieursurveillance en/of boa's. - Bij overtreding repressief optreden.
Gemeente	<ul style="list-style-type: none"> - Coördinatie via de wijkcoördinatoren en periodieke wijkscouwen. - Mogelijkheden optimaliseren voor plaatsing ondergrondse containers tbv huisvuil, m.n. bij appartementsgebouwen en wijken met intensieve bewoningsgraad - Inzet promoten meldingen bij Meldpunt Woonomgeving - Inzet boa's en politieursurveillance tbv handhaving hondenpoepbeleid; - Inzet RMN : extra inzet buiten het reguliere programma kost extra budget.
Portaal	<ul style="list-style-type: none"> - Signaleren via leefbaarheidadviseurs en beheerders - Doorgeven aan de buitendienst van de gemeente (BOA's).
Stichting Balans	<ul style="list-style-type: none"> - Investeren in extra capaciteit op lokaal niveau in de wijk gericht op jeugd en jongeren
Wijkbewonersteam en Streetmastergroep	<ul style="list-style-type: none"> - Oog en oorfunctie in de wijk - Promoten Meldpunt Woonomgeving op wijkwebsite - Participeren met inwoners in acties Zomerschoon en Cleanteams
OM	<ul style="list-style-type: none"> - Handhaving 30 km zones. - Intensievere samenwerking met politie en handhavingarrangement gemeente.
B. Andere ergernissen in de woonomgeving	
<p>Definitie</p> <p>Hieronder vallen items uit de wijkjaarplannen 2009 en de ingevulde wijkveiligheidslijsten van de Wijkbewonersteams.</p>	
Probleem	<ul style="list-style-type: none"> - Onveilige voetpaden door wortelopdruk - Herstel klein straatwerk en bloembakken - Zwerfvuilprojecten ism scholen en bewoners. - Vervelend parkeergedrag in de wijk.
Doelstelling	Een schonere en leefbare en veilige leefomgeving bevorderen.
Gezamenlijke aanpak met de Partners in Veiligheid	
Politie	<ul style="list-style-type: none"> - Toezicht en corrigeren/verbaliseren in de wijk door politieursurveillance en/of boa's.

	<ul style="list-style-type: none"> - Extra inzetten op communicatiemiddelen via wijkavonden en de wijkagent; - Promoten meldingen uit de wijk bij de politie op nummer 0900-8844.
Gemeente	<ul style="list-style-type: none"> - Bevorderen meldingen via Meldpunt Woonomgeving - Inzet boa's publieke ruimte algemeen; - Inzet RMN : extra inzet kost extra budget.
Portaal	<ul style="list-style-type: none"> - Signaleren via leefbaarheidsadviseurs en beheerders - Onderhoud en herstelwerkzaamheden in semi openbare ruimten (Portaalbezit)
Wijkbewonersteam en Streetmastergroep (in Overhees)	<ul style="list-style-type: none"> - Oog en oorfunctie in de wijk - Propageren gebruik meldpunt op de wijkwebsite - Samen met de wijkcoördinatie extra monitoren - Participeren en enthousiasmeren burgers in actie Zomerschoon en Cleanteams
OM	<ul style="list-style-type: none"> - Intensievere samenwerking met politie en justitie.

— **Wijkveiligheidsplan Smitsveen - Klarwater** —

Plan per wijk of combinatie van wijken



Inleiding

In het algemeen zijn de wensen voor het wijkveiligheidsplan gericht op jeugdoverlast en verkeer. Ook wordt er onderkend dat de jongeren ook een eigen plek moeten hebben.

1. Veiligheidsbeeld

Objectieve veiligheid

Het totaal aantal aangiften is ten opzichte van 2006 en 2007 iets gedaald. (**2006: 481, 2007: 435 en 2008: 428**).

Het aantal diefstallen en fietsdiefstallen is behoorlijk gestegen.

Het aantal woninginbraken is eveneens gestegen en het aantal bedrijfsinbraken ligt op het niveau van 2007.

Het aantal vernielingen is gedaald.

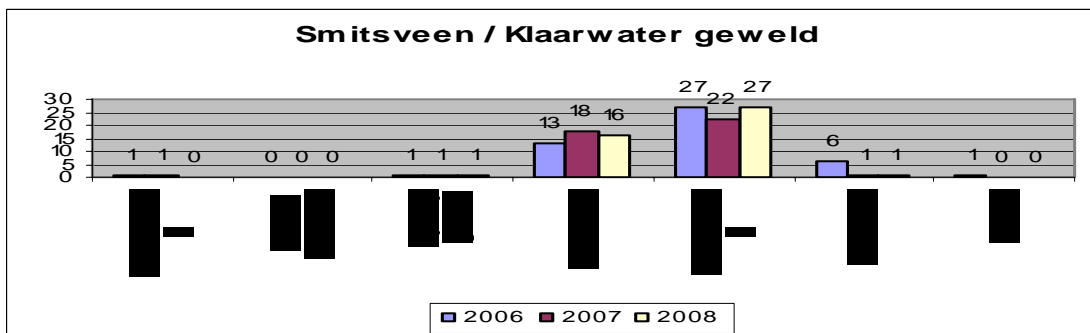
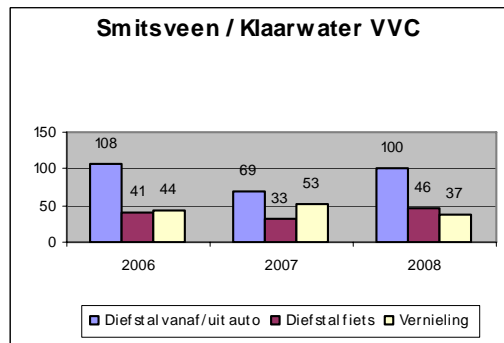
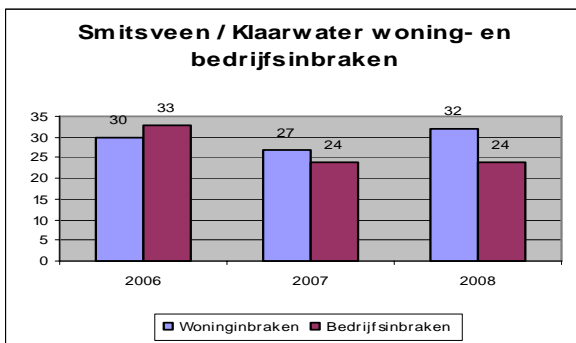

2. Speerpunten / actiepunten

Probleemanalyse Smitsveen

Hieronder treft u de onveiligheidsgevoelens vanuit het wijkbewonersteam en de objectieve veiligheid vanuit de politie aan.

In het algemeen worden verschillende vormen van overlast aangegeven en gevoelens van onveiligheid.

Jongerenoverlast

Op verschillende locaties verspreid over de wijk (De Weegbreestraat, Smitsweg, Smitshof, Varenstraat) wordt jongerenoverlast ervaren. Ook zijn er verschillende hanggroepen. Er wordt gesproken over de jeugd bij de voetbalkooi aan de Koningsweg.

Nog steeds zijn er meldingen van jongeren die zich in de bergingen van de flats ophouden.

Verkeersoverlast

Door de Varenstraat en Valeriaanstraat wordt hard gereden. Verzocht wordt om de gele streep aan de Valeriaan/ vd Huchtstraat nu eindelijk eens te realiseren.

Bij de van der Huchtstraat ervaart men parkeeroverlast.

Men zou ook onderzocht willen hebben of het mogelijk is om drempels te maken op wegen waar te hard wordt gereden.

Overlast:

Met name in het weekend verhuizen bewoners vanuit flatgebouwen en laten dan hun restafval liggen.

Het gaat door de hele wijk slingeren.

Vandalisme en vernielingen:

Ook in deze wijk is sprake van vernielingen door bezoekers vanuit de horeca die naar huis gaan.

Op het winkelcentrum de Smitshof worden vernielingen aangericht.

Communicatie:

Bewoners geven aan dat zij vaker teruggebeld willen worden na een melding aan de politie.

Ook in deze wijk wil men graag een wijkveiligheidsavond.

Overlast:

Gesteld kan worden dat de overlastmeldingen in Smitsveen aanzienlijk verminderd zijn. Dit heeft te maken met het extra toezicht en een betere aanpak vanuit politie en Balans.

VVC:

Op het gebied van auto-inbraken is een lichte stijging te zien. Fietsen worden vaker gestolen in deze wijk. Vernielingen zijn in ogen van de politie sterk verminderd.

Woninginbraken:

Bij woninginbraken is een lichte stijging te zien. De bedrijfsinbraken zijn iets gedaald.

Geweld:

Mishandeling en bedreiging scoort in deze wijk hoog.

Probleem	Locatie Wijk Smitsveen	Activiteiten en partners
Jongerenoverlast/ Hangplekken	Weegbreestraat, Smitsweg, Smitshof, Varenstraat en rond de voetbalkooi aan de Koningsweg.	<p>Toezicht door surveillanten/wijkagent op hangplekken;</p> <p>Toezicht door jongerenwerkers via Balans;</p> <p>Organiseren wijkavonden:</p> <ul style="list-style-type: none"> - 2 juni 2009 Omgaan met jongeren ism Balans; - wijkveiligheidsavond ism gemeente/politie/wbt
VVC - Fietsendiefstal - Diefstal uit auto - Vernieling auto	Verspreid over de wijk	<p>Bewoners informeren en bewuster maken over het gemak waarop de fietsendiefstallen plaats vinden.</p> <p>Vernielingen worden door de hele wijk gepleegd. Politie gaat extra toezicht houden op locaties waar vaker ingebroken wordt of daar waar vernielingen plaats vinden.</p> <p>Wijkveiligheidsavond organiseren door gemeente/politie en andere partners, ism WBT (bespreken verzoek Wbt mbt buurtwacht).</p>
Woninginbraken		<p>Politie controleert scherp en houdt trends in de gaten.</p> <p>Communicatiecampagne van gemeente en politie over het nut van het keurmerk Veilig Wonen, dat door bewoners zelf moet worden ingekocht.</p>
Parkeeroverlast	Gele streep Valeriaanstraat/van de Huchtstraat; Parkeerterrein van den Huchtstraat	<p>Gele streep per 1 september 2009 realiseren. Politie controleert extra in de wijk.</p> <p>Politiesurveillanten/boa's controleren extra in deze omgeving.</p>
Hard rijden/agressief verkeersgedrag	Varenstraat en Valeriaanstraat	<p>Politie zet extra controles en verbaliserend optreden in.</p> <p>Gemeente bekijkt verkeersveiligheid en plaatst eventueel extra drempels op de weg.</p>
Gevoel van dreiging	Verspreid over de wijk.	Contacten tussen ouderen en jongeren in de buurt moeten bevorderd worden om gevoelens van dreiging weg te nemen. Actie via gemeente en balans.
Communicatie	Algemeen	De politie houdt strakker de hand aan het eigen terugbelprotocol; bewoners geven aan vaak niets te horen na een melding of aangifte.

Probleemanalyse Klarwater

Tijdens het bezoek aan het wijkbewonersteam Klarwater werden de volgende zaken op het gebied van veiligheid en leefbaarheid aangegeven. Deze zaken zijn hier onder genoemd. Tevens is door de politie de objectieve veiligheid weergegeven. In het algemeen geeft het wijkbewonersteam met name jongerenoverlast en verkeersonveiligheid aan. Aan de andere kant vindt het wijkbewonersteam dat jongeren ook een eigen plek moeten hebben in de wijk.

Er is een stijging te zien van fietsendiefstallen en woninginbraken.

Overlast jeugd:

Men ervaart in het algemeen overlast van hinderlijk gedrag van jongeren (op de fiets en scooter) rond de supermarkt aan de Wiardi Beckmanstraat. Zeer lastig voor de ouderen in de buurt. Ouderen voelen zich hierdoor onveilig.

Rond het Park Honsbergen is er soms sprake van hangjeugd, die ook geluidsoverlast veroorzaakt.

Vandalisme en vernielingen:

Op verschillende plekken in de wijk vinden vernielingen plaats. De veroorzakers moeten gezocht worden in naar huis vertrekkende bezoekers die na horecabezoek door de wijk naar huis fietsen.

Bij de visvijver aan de Johannes Poststraat houdt zich regelmatig jeugd op die de locatie rommelig achterlaten, waardoor verloedering optreedt.

Verkeer/Parkeeroverlast:

Men ervaart veel overlast van automobilisten die te hard rijden op verschillende plekken in de wijk. Foutief parkeren in de wijk zorgt voor veel overlast bij bewoners.

Woninginbraken

Er is een lichte stijging van woninginbraken in deze wijk.

Diefstallen uit auto's

Er vinden veelvuldig diefstallen uit auto's plaats in verschillende straten.

Diefstal van fietsen

Ook fietsendiefstallen laten een stijging zien.

Geweld

Dit omvat bedreigingen en mishandeling.

Het gebied De Grachten/verkeersoerlast:

De wijkagent houdt de vinger aan de pols in samenwerking met de ondernemersvereniging en andere partners in dit gebied. Bekend is dat er kleine groepjes jongeren hard rijden op dit terrein.

Bedrijfsinbraken

Er zijn relatief veel bedrijfsinbraken in deze wijk.

Probleem	Wijk Klarwater Locaties	Activiteiten en partners
Jongerenoverlast/ Hangplekken	Rond supermarkt, Wiardi Beckmanstraat, park Honsbergen. Johannes Poststraat (rond de visplek)	Dagelijks toezicht door wijkagent/surveillanten op de genoemde locaties/hangplekken; Gezamenlijke aanpak door gemeente/Balans en politie op deze groepen. Meer toezicht door jongerenwerkers via Balans; Organiseren wijkavonden: omgaan met jongeren ism Balans (creatief jongerencontact zoeken); Mogelijkheid van buurtouderprojecten onderzoeken.
Vandalisme/Vernielingen	Verspreid over de wijk	Politie houdt na sluitingstijd van horecabedrijven extra toezicht. (Horecakoppel ism politiesurveillanten als bikers)
VVC Fietsendiefstallen Diefstal uit auto Vernielingen	Verspreid over de wijk	Bewoners informeren en bewuster maken over het gemak waarop de fietsendiefstallen plaatsvinden. Politie gaat extra toezicht houden op locaties waar vaker ingebroken wordt of waar vernielingen plaatsvinden. Wijkveiligheidsavond organiseren door gemeente, politie en andere partners, ism Wbt.
Woninginbraken	Verspreid over de wijk	Communicatiecampagne over Keurmerk Veilig Wonen door gemeente en politie om bewoners te wijzen op het zelf veilig maken van de woning.
Parkeeroverlast	Verspreid over de wijk	Meer toezicht door politiesurveillanten/boa's. Politie zoekt uit om welke straten het specifiek gaat en zet daar kleine projecten in. (werkstudenten en politiesurveillanten, Boa's)
Hard rijden/agressief verkeersgedrag	Verspreid over de wijk	Bewoners geven locaties direct door aan de wijkagent. Extra en gerichte controleren op piektijden door politie en eventueel met behulp van kleine projecten van politiewerkstudenten. Handhaving 30-km zones wordt gecontinueerd.
Industrieterrein De Grachten		Regelmatige controles op hard rijden/racen op piektijden door politie.

Bijlage Veiligheid

A. Overlast				
Definitie: Overlast omvat de meldingen die betrekking hebben: <ul style="list-style-type: none"> • op dronken mensen op straat, • drugsoverlast en • overlast van (groepen) jongeren • overlast van horeca en bezoekers. 				
Probleem/ Locatie	Smitsveen: zie input wbt. Klaarwater: zie input wbt.			
		2006	2007	2008
	Overlast jeugd	124	89	65
Doelstelling	Doelstelling politie/gemeente is het aantal overlastmeldingen in 2011 met 30% ten opzichte van 2006 terug te brengen. Dit is reeds bereikt, maar getracht wordt om deze positieve trend te behouden.			
Gezamenlijke aanpak <ul style="list-style-type: none"> • Om het gezamenlijke doel te realiseren in de aanpak van overlast, regisseert gemeente vanuit het Integraal Veiligheidsplan 2007-2010. • Indien nodig extra inzet op locaties met politie en partners. • Toepassen jongerenaanpak volgens methode Beke /Ferwerda⁷. • Betrokkenheid van de inwoner vergroten en ouders betrekken in de aanpak. 				
Politie	<ul style="list-style-type: none"> - Extra controles wijkagent/werkstudenten politie op genoemde locaties; - Extra toezicht, vooral in de avonduren, tijdens koopavonden en in het weekend rond sluitingstijden van de horeca.. - Tijdens de vakantie in de late dienst toezicht op scholen en schoolpleinen. - Uitvoeren lik op stuk-beleid vanwege impact op ouders. - Toepassen HALT procedure. - Toepassen methode Beke/Ferwerda - Bij 85% bij overlastmeldingen op 0900-8844 zal de politie binnen 30 minuten ter plaatse zijn. 			
Gemeente	<ul style="list-style-type: none"> - Regievoering op de jeugdaanpak methode Beke/Ferwerda. - Faciliteren Jongeren in Beeld om in samenwerking met politie en Balans preventieve uitval te voorkomen. - Uitval schoolgaande jeugd op straat aanpakken met leerplicht en politie. - Gemeente subsidieert en continueert HALT. 			
Balans	<ul style="list-style-type: none"> - Zet jeugd- en jongerenwerk in om overlast te voorkomen c.q. terug te dringen. - Participeert in methode Beke/Ferwerda. - Pilot vermindering Gebruik Genotsmiddelen in de Openbare Ruimte. 			
Portaal	<ul style="list-style-type: none"> - Hangplekken rond enge plekken bij grotere woongebouwen ontmoedigen; - Afsluiten entrees flats om hangen te voorkomen in Noordoost zone; - Actief overleg tussen portaal, politie en gemeente; - Zonodig participatie in methode Beke/Ferwerda. - Inzet buurtbeheerders. 			
Wijkbewonersteam en het Buurtouderproject (in Smitsveen)	<ul style="list-style-type: none"> - Ook jongeren betrekken bij het wijkbewonersteam; - Jongeren een plek geven op de wijkwebsite; - Jongeren aanspreken en in contact brengen met senioren via Balans. - Communiceren dat jongeren ook in de eigen wijk een eigen plek moeten hebben. 			
OM	<ul style="list-style-type: none"> - Harde kern jongeren strafrechtelijke reactie en multidisciplinaire afstemming via het Veiligheidshuis 			

⁷ Binnen deze methodiek wordt een indeling gemaakt in drie categorieën jeugdgroepen. Namelijk een hinderlijke jeugdgroep, een overlastgevende jeugdgroep en een criminele jeugdgroep.

B. Veel voorkomende criminaliteit																	
Definitie:	<ul style="list-style-type: none"> • Het veiligheidsthema veel voorkomende criminaliteit omvat de delictsoorten • diefstal af/uit auto, • diefstal fiets en • vernieling. 																
Probleem/ Locatie	<p>Het plegen van vernielingen, diefstal af/uit auto en fietsendiefstal op diverse locaties.</p> <table border="1" style="margin-left: auto; margin-right: auto;"> <thead> <tr> <th></th> <th style="text-align: center;">2006</th> <th style="text-align: center;">2007</th> <th style="text-align: center;">2008</th> </tr> </thead> <tbody> <tr> <td>Diefstal vanaf/uit auto</td> <td style="text-align: center;">54</td> <td style="text-align: center;">67</td> <td style="text-align: center;">61</td> </tr> <tr> <td>Diefstal fiets</td> <td style="text-align: center;">10</td> <td style="text-align: center;">10</td> <td style="text-align: center;">28</td> </tr> <tr> <td>Vernieling</td> <td style="text-align: center;">67</td> <td style="text-align: center;">41</td> <td style="text-align: center;">31</td> </tr> </tbody> </table>		2006	2007	2008	Diefstal vanaf/uit auto	54	67	61	Diefstal fiets	10	10	28	Vernieling	67	41	31
	2006	2007	2008														
Diefstal vanaf/uit auto	54	67	61														
Diefstal fiets	10	10	28														
Vernieling	67	41	31														
Doelstelling	<ul style="list-style-type: none"> • De doelstelling binnen de veiligheidsketen is om in 2011 een daling te hebben gerealiseerd van 40% van het aantal aangiften veel voorkomende criminaliteit ten opzichte van 2006 (bij gelijkblijvende aangiftebereidheid) en • een daling van het slachtofferschap van veel voorkomende criminaliteit van 44 in 2006 naar 26 per 1000 inwoners in 2009. 																
Gezamenlijke aanpak																	
<ul style="list-style-type: none"> • Om deze daling te bewerkstelligen is het van belang dat het aantal heterdaad aanhoudingen wordt vergroot. Hiertoe is samenwerking met burgers noodzakelijk. • Sommige daders houden zich bezig met het plegen van meerdere vormen van criminaliteit. Deze multi-plegers verdienen bijzondere aandacht. • Zowel in directe opsporing van hen, als in de aanpak van de afnemers van de verkregen goederen (helers). • De informatie over veelplegers wordt gedeeld in Veiligheidshuizen. Preventieve maatregelen moeten worden ingezet om de jongeren die nog niet het 'label' veelpleger dragen op het rechte pad te krijgen. 																	
Politie	<ul style="list-style-type: none"> - Wijkveiligheidsavond ism gemeente. - Een melding van een verdachte situatie is een prioriteit 1 melding via 112, waarbij de politie in 95% binnen 10 minuten van de gevallen ter plaatse is. - Veelplegers met het label ISD (inrichting voor stelselmatige daders) worden zo snel mogelijk, in ieder geval binnen drie maanden aangehouden. - Verbetervoorstellen worden overgenomen op basis van het onderzoek naar de 'heterdaadkracht' binnen de regio. - Effectieve preventieve communicatiestrategie gericht op potentiële slachtoffers. - Het aantal verdachten in dossier veel voorkomende criminaliteit is op een gelijk niveau als doelstelling 2008. - Het aantal heterdaad aanhoudingen veel voorkomende criminaliteit wordt verhoogd. - Aangiftebereidheid in het algemeen bevorderen bij de inwoners van de wijk. 																
Gemeente	<ul style="list-style-type: none"> - Wijkveiligheidsavond ism politie. - Veelplegerproblematiek via Veiligheidshuis bespreken; - Aansluiting Soest op het Veiligheidshuis - Communicatiecampagnes gericht op bevorderen 112-bellen en MeldMisdadAnoniem 0800-7000; - Mogelijkheden voor bewaking fietsen op verzamelplaatsen; - Actiecampagnes Niets erin Niets eruit ism politie; - Project Jongeren in Beeld ism politie en balans. 																
Balans	<ul style="list-style-type: none"> - Preventieve inzet en signalering. - Participeert in dezelfde netwerken als gemeente en politie. 																
Portaal	<ul style="list-style-type: none"> - Zet sociaal beheer, leefbaarheidsadviseurs en beheerders in om zo vroeg mogelijk zaken aan te kaarten teneinde problemen samen met de partners het hoofd te kunnen bieden. 																

Wijkbewonersteam	<ul style="list-style-type: none"> - Communicatie via wijkwebsite om geen fietsen onafgesloten en auto's onbeheerd/met waardevolle spullen achter te laten. - Algemene alertheid burens en buurt bevorderen
OM	<ul style="list-style-type: none"> - Harde kern jongeren strafrechtelijke reactie.

C. Delicten met een grote impact op slachtoffers

Definitie																																													
Het veiligheidsthema delicten met een grote impact op slachtoffers omvat de delictsoorten geweld en woninginbraken.																																													
Probleem	<p>Woninginbraken op diverse locaties. Hierbij zijn geen hotspots aan te wijzen. Bedrijfsinbraken op industrieterrein Klarwater.</p> <table border="1" style="width: 100%; border-collapse: collapse; text-align: center;"> <thead> <tr> <th style="width: 40%;">Aangiften</th> <th style="width: 15%;">2006</th> <th style="width: 15%;">2007</th> <th style="width: 15%;">2008</th> </tr> </thead> <tbody> <tr> <td>Woninginbraken</td> <td>30</td> <td>27</td> <td>32</td> </tr> <tr> <td>Bedrijfsinbraken</td> <td>33</td> <td>24</td> <td>24</td> </tr> <tr style="background-color: #cccccc;"> <td> </td> <td> </td> <td> </td> <td> </td> </tr> <tr> <td>Zedenmisdrijf</td> <td>1</td> <td>1</td> <td>0</td> </tr> <tr> <td>Moord, doodslag</td> <td>0</td> <td>0</td> <td>0</td> </tr> <tr> <td>Openlijk geweld</td> <td>1</td> <td>1</td> <td>1</td> </tr> <tr> <td>Bedreiging</td> <td>13</td> <td>18</td> <td>16</td> </tr> <tr> <td>Mishandeling</td> <td>27</td> <td>22</td> <td>27</td> </tr> <tr> <td>Straatroof</td> <td>6</td> <td>1</td> <td>1</td> </tr> <tr> <td>Overval</td> <td>1</td> <td>0</td> <td>0</td> </tr> </tbody> </table>	Aangiften	2006	2007	2008	Woninginbraken	30	27	32	Bedrijfsinbraken	33	24	24					Zedenmisdrijf	1	1	0	Moord, doodslag	0	0	0	Openlijk geweld	1	1	1	Bedreiging	13	18	16	Mishandeling	27	22	27	Straatroof	6	1	1	Overval	1	0	0
Aangiften	2006	2007	2008																																										
Woninginbraken	30	27	32																																										
Bedrijfsinbraken	33	24	24																																										
Zedenmisdrijf	1	1	0																																										
Moord, doodslag	0	0	0																																										
Openlijk geweld	1	1	1																																										
Bedreiging	13	18	16																																										
Mishandeling	27	22	27																																										
Straatroof	6	1	1																																										
Overval	1	0	0																																										
Doelstelling	<ul style="list-style-type: none"> • De doelstellingen binnen de veiligheidsketen zijn het realiseren van een daling van het aantal aangiften woninginbraken en het aantal aangiften geweld met respectievelijk 18% en 7% ten opzichte van 2006. • Daarnaast wordt het 'huiselijk geweld' verder geïntegreerd in het Veiligheidshuis Amersfoort ism gemeente, politie en het Openbaar Ministerie. 																																												
Gezamenlijke aanpak																																													
<ul style="list-style-type: none"> - Om Geweld aan te pakken, zal de politie hiertoe zowel de opsporing van geweldplegers moeten versterken als een bijdrage leveren aan het voorkomen van geweldsmisdrijven. - Ten aanzien van Woninginbraken zijn preventie en voorlichting van belang. Daarnaast is een dadergerichte aanpak van belang bij woninginbraken. - Verdachtenratio geweld is gestegen naar 0.6⁸. 																																													
Politie	<ul style="list-style-type: none"> - Wijkveiligheidsavond organiseren. - De Forensische opsporing komt ter plaatse bij iedere woninginbraak met bruikbare sporen. - Elk slachtoffer van een woninginbraak wordt een preventieadvies aangeboden. - Bij elke woninginbraak wordt een buurtonderzoek uitgevoerd. - De politie handelt in overeenstemming met het protocol huiselijk geweld (incl. de wet tijdelijk huisverbod⁹). - Iedere vorm van geweld tegen overheidsdienaren c.q. politieambtenaren wordt altijd aangepakt door middel van geldende protocollen. - Slachtoffers van geweldszaken en van woninginbraken worden in 80% van 																																												

8 Landelijk wordt een andere definitie gehanteerd voor geweld dan regionaal. De regionale definitie bevat meer delictsoorten.

9 Deze wet moet mogelijk maken dat burgemeesters de bevoegdheid krijgen om een 'huisverbod' op te leggen bij dreiging van huiselijk geweld of een ernstig vermoeden van kindermishandeling. Het verbod houdt in dat plegers tien dagen hun woning niet meer in mogen. Ook mogen zij in die periode geen contact opnemen met hun partner of kinderen. In het najaar van 2008 zal deze wet van kracht worden. De verwachting is dat de burgemeester de bevoegdheid doormandateert aan de hulpofficier van justitie. De risico-inventarisatie zal dan bij hen komen te liggen. De verwachting is dat deze extra taak vanaf 1 januari 2009 in werking gaat treden. Dit zal een extra belasting gaan betekenen voor de hulpofficieren van Justitie en een andere werkwijze voor bijvoorbeeld de wijkpolitie.

	<p>de aangiften doorverwezen naar slachtofferhulp; streven is 100 %.</p> <ul style="list-style-type: none"> - Toezicht conform Horeca convenant.
Gemeente	<ul style="list-style-type: none"> - Wijkveiligheidsavond organiseren; - Aansluiting op regionaal initiatief Huiselijk Geweld/ Wet Tijdelijk Huisverbod per 1 juli 2009. - Aansluiting gemeente Soest op Veiligheidshuis in 2009 voor het onderdeel Veelplegers; - Mogelijkheden zoeken voor Politiekeurmerk Veilig Wonen tbv Woninginbraken. - Extra communicatiecampagnes op het gebied woninginbraken op basis van maandcijfers.
Balans	<ul style="list-style-type: none"> - Signaleringsfunctie in het algemeen voor bewoners en voor relevante instellingen; - Investeren op preventie zodat jongeren niet uitvallen en in een negatieve geweldspiraal belanden; - Preventieve programma's voor Jeugd en Jongeren in het algemeen uit het regieplan wijkveiligheid.
Portaal	<ul style="list-style-type: none"> - Signaleringsfunctie in de wijk en vroegtijdig doorgeefluik om escalatie te voorkomen. - Bij uitvoering groot-onderhoud aanbrenge inbraakwerend hang- en sluitwerk.
Wijkbewonersteam	<ul style="list-style-type: none"> - Signalering in de wijk en - Contactpunt voor de wijkagent en met eventueel sleutelfiguren in de wijk
OM	<ul style="list-style-type: none"> - Harde kern jongeren strafrechtelijke reactie en multi-disciplinaire afstemming via het Veiligheidshuis om recidive te voorkomen en begeleiding op maat toe te snijden.

D. Verkeersveiligheid

Definitie	
Verkeersveiligheid omvat de onveilige situaties en de verkeersongevallen veroorzaakt door foutief en onverantwoord verkeersgedrag.	
Probleem/locatie	<p>Smitsveen: zie input boven. Klaarwater: zie input boven.</p> <p>Onveilige situaties in het verkeer door o.a. het met te hoge snelheid rijden in:</p> <ul style="list-style-type: none"> - In de omgeving van de basisscholen. - Bij voetgangersoversteekplaatsen. - Foutief verkeersgedrag in de wijk: rijden door rood, fietsen zonder verlichting en rijden in verboden richting. - Het te snel rijden in woonwijken (30 km zone) - Overlast van herrie door scooters en bromfietsen en een onveilig gevoel. - Verkeersonveilige situaties Weegbreestraat, De Smitshof en het industriegebied.
Doelstelling	<ul style="list-style-type: none"> - Daling van het aantal verkeersongevallen en - het vergroten van het veiligheidsgevoel. - Positieve beïnvloeding van het verkeersgedrag van de weggebruikers.
Gezamenlijke aanpak	
De gemeenten, het Openbaar Ministerie en de politie werken samen in een projectmatige aanpak van het te hard rijden in de woonwijken en met name rond de scholen. (Handhaving 30 km zones).	
Politie	<ul style="list-style-type: none"> - Extra toezicht/surveillance op genoemde locaties. - Uitvoeren Project schoolgaande jeugd. - Uitvoeren extra aanpak op verkeersveiligheid. - Verkeerscontroles (alcohol, verlichting, gedragsregels) blijven uitvoeren. - Controles op gedragsregels VOP's. - Controle op verkeersbrigadiers.

	<ul style="list-style-type: none">- Uitvoeren van project Handhaving 30 km zones.
Gemeente	<ul style="list-style-type: none">- Project Subjectieve VerkeersOnveiligheid en handhaving 30 km zones in de gehele gemeente uitvoeren.- Uitvoering Gemeentelijk Verkeers- en Vervoersplan in het algemeen en op wijkniveau in het bijzonder genoemd in het Uitvoeringsprogramma 2009-2010.- Regionale Verkeersveiligheidsacties ism ROV-Utrecht.
Wijkbewonersteam	<ul style="list-style-type: none">- Oog en oorfunctie in de wijk- Linking-pin tussen bewoners en gemeente en wijkagent;- Meldingen via de wijkwebsite transparant houden en als doorgeefluik fungeren naar instellingen.
OM	<ul style="list-style-type: none">- Handhaving 30 km zones in samenwerking met gemeente en politie.

Bijlage Leefbaarheid

A. In de Woon- en Leefomgeving	
<p>Definitie: Milieu en een schone omgeving</p> <p>Onderwerpen uit de wijk die zijn opgenomen in de Wijkjaarplannen 2009 van de wijk coördinatoren en van de ingevulde wijkveiligheidslijsten door de Wijkbewonersteams.</p> <p>Hieronder vallen de volgende onderwerpen:</p> <ul style="list-style-type: none"> - Het foutief aanbieden van huisvuil, grofvuil, - illegale dumpingen en zwerfvuil, - overlast van hondenpoep en loslopende honden hieronder. - Smitsveen: Winkelwagentjes, die overal worden neergezet in de wijk. - Groenbeheer in de wijk is slordig. 	
Probleem	<ul style="list-style-type: none"> - Op diverse plaatsen wordt huishoudelijk afval of grofvuil verkeerd aangeboden. - Tevens wordt op openbare weg zwerfafval gegooid en wordt er tuinafval illegaal gestort.
Doelstelling	<ul style="list-style-type: none"> - Een schonere leefomgeving door minder overlast huis- en zwerfvuil en minder overlast van hondenpoep en loslopende honden
Gezamenlijke aanpak met de partners in Veiligheid	
Politie	<ul style="list-style-type: none"> - Toezicht illegaal storten van tuinafval door bewoners in de wijk. - Toezicht op het uitlaten van honden door politieursveillanten en/of boa's en bij overtreding repressief optreden.
Gemeente	<ul style="list-style-type: none"> - Coördinatie via de wijkcoördinatoren en periodieke wijkshouwen. - Mogelijkheden optimaliseren voor plaatsing ondergrondse containers tbv huisvuil, m.n. bij appartementsgebouwen en wijken met intensieve bewoningsgraad - Communiceren op meldingen bij Meldpunt Woonomgeving - Inzetten van boa's en politieursveillanten t.b.v handhaving hondenpoepbeleid; - Toezicht en corrigeren/verbaliseren in de wijk door politieursveillanten/boa's op de juiste wijze van aanbieden van huishoudelijk afval. (M.n. rondom de milieueilanden). - Inzet RMN : extra inzet buiten het reguliere programma kost extra budget.
Portaal	<ul style="list-style-type: none"> - Signaleren via leefbaarheidadviseurs en beheerders en stemmen af met de buitendienst van de gemeente (boa's).
Stichting Balans	<ul style="list-style-type: none"> - Investeren in extra capaciteit op lokaal niveau in de wijk gericht op jeugd en jongeren
Wijkbewonerteam	<ul style="list-style-type: none"> - Oog en oorfunctie in de wijk - Communiceren meldingen via Meldpunt Woonomgeving op wijkwebsite - Participeren en enthousiasmeren burgers in acties Zomerschoon en Cleanteams - Alle betrokkenen erbij halen en erbij houden
OM	<ul style="list-style-type: none"> - Intensievere samenwerking met politie en handhavingarrangement gemeente.

B. Andere ergernissen in de woonomgeving	
<p>Definitie</p> <p>Hieronder vallen items uit de wijkjaarplannen 2009 en de ingevulde wijkveiligheidslijsten van de wijkbewonersteams.</p>	

Probleem	<ul style="list-style-type: none"> - Onveilige voetpaden door wortelopdruk - Herstel klein straatwerk en bloembakken - Zwerfvuilprojecten ism scholen en bewoners. - Vervelend parkeergedrag in de wijk.
Doelstelling	Een schonere en leefbare en veilige leefomgeving.
Gezamenlijke aanpak met de Partners in Veiligheid	
Politie	<ul style="list-style-type: none"> - Toezicht en corrigeren/verbaliseren in de wijk door politie en politiesurveillanten - Extra inzetten op communicatiemiddelen via wijkavonden en de wijkagent; - Promoten meldingen uit de wijk bij de politie op nummer 0900-8844
Gemeente	<ul style="list-style-type: none"> - Bevorderen meldingen via Meldpunt Woonomgeving - Inzet boa's publieke ruimte algemeen; - Inzet RMN : extra inzet kost extra budget.
Portaal	<ul style="list-style-type: none"> - Omgeving monitoren via leefbaarheidadviseurs en wijkbeheerders. - Technische beheerteams - Onderhoud en herstelwerkzaamheden in semi-openbare ruimten (in Portaal-eigendom).
Wijkbewonersteam	<ul style="list-style-type: none"> - Oog en oorfunctie in de wijk - Communiceren meldpunt Woonomgeving op de wijkwebsite - Samen met de wijkcoördinatie extra monitoren - Participeren en enthousiasmeren burgers in actie Zomerschoon en Cleanteams
OM	<ul style="list-style-type: none"> - Intensievere samenwerking met politie en handhavingarrangement met de gemeente

— **Wijkveiligheidsplan 't Hart – Soestdijk** —

Plan per wijk of combinatie van wijken



Inleiding

Het wijkbewonersteam heeft enkele aandachtspunten aangegeven die als onveilig worden ervaren. De meeste zaken hebben betrekking op Jeugd en Verkeer, m.n. te hard rijden in de wijk. Met name in de zomerperiode is er vaak geluidsoverlast door groepen hangjongeren, die soms ook zelf in de wijk wonen.

De wijkagent zal ook de verkeersonveilige plekken monitoren en extra toezicht aanvragen. Bekeken zal worden of ook werkstudenten en surveillanten kunnen worden ingezet.

Zaken die tussen veiligheid en leefbaarheid zitten, zullen worden gemeld aan het meldpunt Woonomgeving.

De politie blijft alert op de stijging/trend van de Woning- en Auto-inbraken.

1. Veiligheidsbeeld

Objectieve veiligheid

Het totaal aantal aangiften is ten opzichte van 2007 behoorlijk gestegen. **(2006: 494, 2007: 496 en 2008: 605).**

Het aantal woning- en bedrijfsinbraken, diefstal af/uit auto en fietsendiefstallen is gestegen.

Het aantal vernielingen is gedaald.

Het aantal geweldsdelicten ligt op het niveau van 2007.

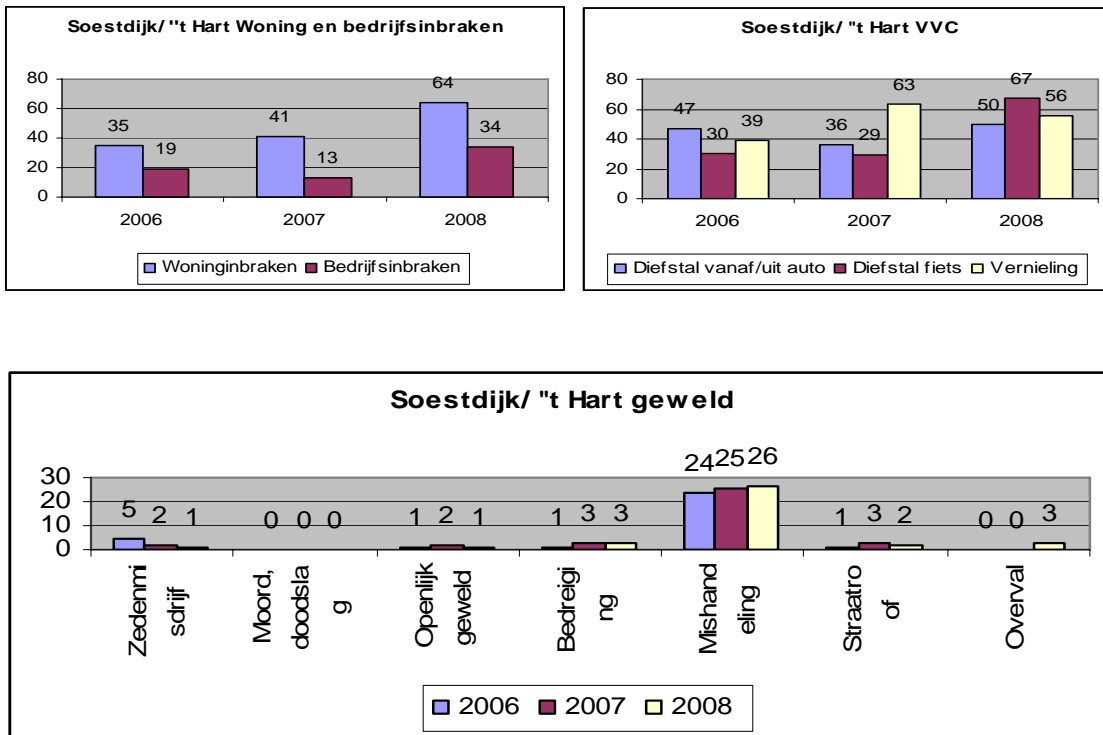

2. Speerpunten / actiepunten

Probleemanalyse Soestdijk-'t Hart

Hieronder zijn de problemen en de onveiligheidsgevoelens vanuit het wijkbewonersteam Soestdijk-'t Hart, alsmede de objectieve veiligheid vanuit de politie benoemd.

De problemen in de wijk gaan over het algemeen over verkeersoverlast en in mindere mate over jongerenoverlast, met uitzondering van de bekende hangplekken.

Verkeersoverlast

Overlast van verkeer komt in allerlei vormen door de gehele wijk voor. Bijvoorbeeld te hard rijden, agressief verkeergedrag, te dicht op de hoeken van straten parkeren, waardoor de verkeersveiligheid kan afnemen zijn ergernissen die de gehele buurt ervaart.

Op de vragen over de drempels, die soms te hoog worden ervaren of soms te dicht op de hoeken lijken te staan, is uit cijfers bij de politie duidelijk gebleken dat er resultaat wordt geboekt, omdat er minder aanrijdingen zijn.

Overlast van Jongeren

Jongeren horen thuis in de wijk, maar men maakt zich zorgen over jeugd die zich op de bekende hangplekken ophoudt en waarbij er vermoedelijk drugs wordt gebruikt. Samen met politie en Balans wordt middels een wijkavond geprobeerd contacten met jongeren en aanspreekmogelijkheden te bevorderen.

Veelvoorkomende criminaliteit

Er is een stijging te zien van diefstallen van fietsen en uit auto's.

Het probleem kan door middel van een wijkveiligheidsavond nader worden besproken, om bewoners bewuster te maken om met simpele middelen diefstallen te ontmoedigen.

Woninginbraken

Er is een stijging van woninginbraken te zien.

De politie houdt trends hierin scherp in de gaten en zet indien nodig extra capaciteit in. Er wordt extra gelet op Veelplegers.

Probleem	Locatie Wijk Soestdijk-'t Hart	Activiteiten en partners
Jongerenoverlast/ Hangplekken	Verspreid over de wijk O.a. hangplekken plantsoen Heuvelweg, Lazarusberg, Koninginnelaan.	Bij geluidsoverlast van jongeren in de zomer spreken bewoners de groepjes eerst zelf aan. Als dat geen resultaat heeft, wordt de wijkagent en evt. Balans ingeschakeld. Organiseren wijkavonden ism Balans: omgaan met jongeren en gezond levenproject; Bij de hangplekken zal de wijkagent samen met een jongerenwerker Balans ongeoorloofd drugsgebruik controleren. 2 Juni : wijkavond van Balans omgaan met jongeren en project Genotsmiddelen in de openbare ruimte door jongeren.
VVC: - Fietsendiefstal - Diefstal uit auto - Vernieling auto	Verspreid over de wijk	Gemeente en politie organiseren ism Wbt een wijkveiligheidsavond om bewoners bewust te maken om met eenvoudige handelingen diefstallen te voorkomen. Politie gaat extra toezicht houden op gevoelige locaties in de wijk.
Woninginbraken	Verspreid over de wijk	Politie controleert extra in de wijk. Communicatiecampagne door gemeente en politie over het nut van het keurmerk Veilig Wonen.
Parkeeroverlast	O.a. Koninginnelaan, bgm Grotestraat Waldeck Pymontlaan	Parkeeroverlast wordt door politieursveillantent/boa's extra gecontroleerd. Er wordt extra gelet auto's die niet tenminste 5 meter van een hoek parkeren. Bewoners melden parkeeroverlast altijd aan de wijkagent.
Hard rijden/agressief verkeersgedrag	Verspreid over de wijk	Drempels moeten blijven staan, want er zijn aantoonbaar minder aanrijdingen. Politie controleert extra.
Onveilige locatie bushokje en pinautomaat.	Bushokje Laanstraat/Vinkenweg/ Nachtegaallaan en Pinautomaat (bij busstation)	Bushokje wordt verplaatst vanwege onveiligheid locatie. Datum van realisatie wordt gecommuniceerd. Datum verplaatsing pinautomaat wordt gecommuniceerd.

Bijlage Veiligheid

A. Overlast			
Definitie: Overlast omvat de meldingen die betrekking hebben: <ul style="list-style-type: none"> • op dronken mensen op straat, • drugsoverlast en • overlast van (groepen) jongeren • overlast van horeca en bezoekers. 			
Probleem/ Locatie	<ul style="list-style-type: none"> • Overlast veroorzakende jeugd door jeugdgroepen op hangplekken o.a. • het gebied tussen de kruising Van Weedestraat / Nassauplantsoen en • de Inspecteur Schreuderlaan, • Verzetsplein en • in de gehele wijk 't Hart. • Vandalisme en vernielingen in avonduren en in weekenden rond sluitingstijden horeca: • m.n. Stadhouderslaan en de Koninginnelaan. 		
	2006	2007	2008
Overlast jeugd	70	64	53
Doelstelling	Doelstelling politie/gemeente is het aantal overlastmeldingen in 2011 met 30% ten opzichte van 2006 terug te brengen.		
Gezamenlijke aanpak <ul style="list-style-type: none"> • Gezamenlijke aanpak op basis van het Integraal Veiligheidsplan 2007-2010 en het activiteitenplan gemeente en politie. • Overlastgevendende groepen worden volgens de methode Beke /Ferwerda¹⁰ in kaart gebracht. • Ouders worden betrokken in de aanpak via het wijkgericht werken en door politie en Balans. 			
Politie	<ul style="list-style-type: none"> - Extra toezicht van de wijkagent/werkstudenten ism Balans. - Toezicht, vooral in de avonduren, tijdens koopavonden en in het weekend rond sluitingstijden van de horeca.. - Tijdens de vakantie in de avonduren toezicht scholen/schoolpleinen. - Uitvoeren van het lik op stuk-beleid vanwege grote impact op daders. - Doorverwijzen naar HALT procedure. - Toepassing jongerenmethode Beke/Ferwerda. - Ook worden ouders betrokken in de aanpak. - Bij een melding 0900-8844 is de politie in 85% van de overlastmeldingen binnen 30 minuten ter plaatse. 		
Gemeente	<ul style="list-style-type: none"> - Gemeente voert de regie in de jongerenaanpak methode Beke/Ferwerda. - Faciliteren project Jongeren in Beeld om samen met burgemeester, politie en Balans preventieve uitval te voorkomen. - Uitval schoolgaande jeugd op straat koppelen aan leerplicht en politie. - Gemeente subsidieert en continueert HALT-afdoeningen. - Organiseert een wijkveiligheidsavond ism politie en partners. 		
Balans	<ul style="list-style-type: none"> - Zet jeugd- en jongerenwerk in om overlast te voorkomen c.q. terug te dringen. - Participeert in methode Beke/Ferwerda. - Pilot info-avond vermindering Gebruik Genotsmiddelen in de Openbare Ruimte. 		

¹⁰ Binnen deze methodiek wordt een indeling gemaakt in drie categorieën jeugdgroepen. Namelijk een hinderlijke jeugdgroep, een overlastgevendende jeugdgroep en een criminele jeugdgroep.

Portaal	<ul style="list-style-type: none"> - Hangplekken rond "enge" plekken bij grotere woongebouwen ontmoedigen; - Actief overleg tussen portaal, politie en gemeente; - Inzet leefbaarheidadviseurs en wijkbeheerder, ook in de avonden.
Wijkbewonersteam	<ul style="list-style-type: none"> - Signaleringsfunctie in de wijk ism de wijkagent. - Ook jongeren de mogelijkheid geven voor een plek op de wijkwebsite;
OM	<ul style="list-style-type: none"> - Harde kern jongeren aanpakken via een strafrechtelijke reactie, maar ook multi-disciplinaire afstemming in het Veiligheidshuis om recidive te voorkomen.

B. Veel voorkomende criminaliteit

Definitie:																			
<ul style="list-style-type: none"> • Het veiligheidsthema veel voorkomende criminaliteit omvat de delictsoorten • diefstal af/uit auto, • diefstal fiets en • vernieling. 																			
Probleem/ Locatie	<p>Het plegen van vernielingen, diefstal af/uit auto en fietsendiefstal op diverse locaties.</p> <p>Fietsendiefstallen met name bij het NS station Soestdijk hebben extra aandacht van politie/gemeente</p> <table border="1" style="width: 100%; border-collapse: collapse; text-align: center;"> <thead> <tr> <th></th> <th>2006</th> <th>2007</th> <th>2008</th> </tr> </thead> <tbody> <tr> <td>Diefstal vanaf/uit auto</td> <td>47</td> <td>36</td> <td>50</td> </tr> <tr> <td>Diefstal fiets</td> <td>30</td> <td>29</td> <td>67</td> </tr> <tr> <td>Vernieling</td> <td>39</td> <td>63</td> <td>56</td> </tr> </tbody> </table>				2006	2007	2008	Diefstal vanaf/uit auto	47	36	50	Diefstal fiets	30	29	67	Vernieling	39	63	56
	2006	2007	2008																
Diefstal vanaf/uit auto	47	36	50																
Diefstal fiets	30	29	67																
Vernieling	39	63	56																
Doelstelling	<ul style="list-style-type: none"> • De doelstelling politie/gemeente s om in 2011 een daling te hebben gerealiseerd van 40% van het aantal aangiften veel voorkomende criminaliteit ten opzichte van 2006 (bij gelijkblijvende aangiftebereidheid) en • een daling van het slachtofferschap van veel voorkomende criminaliteit van 44 in 2006 naar 26 per 1000 inwoners in 2009. 																		
Gezamenlijke aanpak																			
<ul style="list-style-type: none"> • Om deze daling te bewerkstelligen is het van belang dat het aantal heterdaad aanhoudingen wordt vergroot. Hiertoe is samenwerking met burgers noodzakelijk. • Sommige daders houden zich bezig met het plegen van meerdere vormen van criminaliteit. Deze multi-plegers verdienen bijzondere aandacht. • Zowel in directe opsporing van hen, als in de aanpak van de afnemers van de verkregen goederen (helers). • De informatie over veelplegers wordt gedeeld in Veiligheidshuizen. • Preventieve maatregelen moeten worden ingezet om de jongeren die nog niet het 'label' veelpleger dragen op het rechte pad te krijgen. 																			
Politie	<ul style="list-style-type: none"> - Wijkveiligheidsavond olv de politie om de alertheid van de bewoners en hondenuitlaters te activeren. - - Een melding van een verdachte situatie wordt afgehandeld als een prioriteit 1 melding, waarbij de politie in 95% van de gevallen ter plaatse is. - Veelplegers met het label ISD (inrichting voor stelselmatige daders) worden zo snel mogelijk, in ieder geval binnen drie maanden aangehouden. - Verbetervoorstellen worden overgenomen op basis van het 																		

	<p>onderzoek naar de 'heterdaadkracht' binnen de regio.</p> <ul style="list-style-type: none"> - Preventieve communicatie gericht op potentiële slachtoffers tussen politie/gemeente. - Het aantal verdachten in dossier veel voorkomende criminaliteit is op een gelijk niveau als doelstelling 2008. - Het aantal heterdaad aanhoudingen veel voorkomende criminaliteit wordt verhoogd.
Gemeente	<ul style="list-style-type: none"> - Wijkveiligheidsavond organiseren ism politie en partners. - Veelplegerproblematiek in het Veiligheidshuis bespreken; - Aansluiting Soest op het Veiligheidshuis; - Communicatiecampagnes gericht op bevorderen 112-bellen en MeldMisdaadAnoniem 0800-7000 samen met politie oppakken. - Mogelijkheden onderzoeken voor bewaking fietsen op verzamelplaatsen. - Actiecampagnes Niets erin Niets eruit ism politie. - Project Jongeren in Beeld ism politie en balans. - Aangiftebereidheid in het algemeen bevorderen bij de inwoners van de wijk via communicatiecampagnes.
Balans	<ul style="list-style-type: none"> - Preventieve inzet en signalering. - Participeert in dezelfde netwerken als gemeente en politie.
Portaal	<ul style="list-style-type: none"> - Inzet leefbaarheidsadviseurs en wijkbeheerders om zo vroeg mogelijk zaken aan te kaarten teneinde problemen samen met de partners het hoofd te kunnen bieden.
Wijkbewonersteam	<ul style="list-style-type: none"> - Signaleringsfunctie in de wijk. - Communiceert in de wijk om geen fietsen onafgesloten en auto's onbeheerd/met waardevolle spullen achter te laten via bestaande middelen (o.a. wijkwebsite).
OM	<ul style="list-style-type: none"> - Harde kern jongeren strafrechtelijke reactie en multi-disciplinaire afstemming in het Veiligheidshuis.

C. Delicten met een grote impact op slachtoffers

Definitie				
Het veiligheidsthema delicten met een grote impact op slachtoffers omvat de delictsoorten geweld en woninginbraken.				
Probleem	Woninginbraken op diverse locaties. Hierbij zijn geen hotspots aan te wijzen. Bedrijfsinbraken op industrieterrein.			
	Aangiften	2006	2007	2008
	Woninginbraken	35	41	63
	Bedrijfsinbraken	19	13	34
	Zedenmisdrijf	5	2	1
	Moord, doodslag	0	0	0
	Openlijk geweld	1	2	1
	Bedreiging	1	3	3
	Mishandeling	24	25	26
	Straatroof	1	3	2
Overval	0	0	3	
Doelstelling	<ul style="list-style-type: none"> • De doelstellingen binnen de veiligheidsketen zijn het realiseren van een daling van het aantal aangiften woninginbraken en het aantal aangiften geweld met respectievelijk 18% en 7% ten opzichte van 2006. • Daarnaast wordt het 'huiselijk geweld' geïntegreerd in het Veiligheidshuis Amersfoort ism gemeente, politie en het Openbaar Ministerie. 			

Gezamenlijke aanpak	
<ul style="list-style-type: none"> - Om Geweld aan te pakken, zal de politie hiertoe zowel de opsporing van geweldplegers moeten versterken als een bijdrage leveren aan het voorkomen van geweldsmisdrijven. - Ten aanzien van Woninginbraken zijn preventie en voorlichting van belang. Daarnaast is een dadergerichte aanpak van belang bij Woninginbraken. 	
Politie	<ul style="list-style-type: none"> - Wijkveiligheidsavond organiseren. - Projectmatige aanpak gericht op Woninginbraken : preventief en repressief. - De Forensische opsporing komt ter plaatse bij iedere woninginbraak die voldoet aan de inzetcriteria. - Elk slachtoffer van een woninginbraak wordt een preventieadvies aangeboden. - Bij elke woninginbraak wordt een buurtonderzoek uitgevoerd. - Verdachtenratio geweld is gestegen naar 0.6¹¹. - De politie handelt in overeenstemming met het protocol huiselijk geweld (incl. de wet tijdelijk huisverbod¹²). - Iedere vorm van geweld tegen overheidsdienaren c.q. politieambtenaren wordt altijd aangepakt door middel van geldende protocollen. - Slachtoffers van geweldszaken en van woninginbraken worden in tenminste 80% van de aangiften doorverwezen naar Slachtofferhulp. - Toezicht conform Horeca convenant.
Gemeente	<ul style="list-style-type: none"> - Wijkveiligheidsavond organiseren. - Aansluiting op regionaal initiatief Huiselijk Geweld per 1 juli 2009. - Aansluiting regionaal initiatief Wet Tijdelijk Huisverbod - Aansluiting gemeente Soest op Veiligheidshuis in 2009 voor het onderdeel Veelplegers; - Mogelijkheden voor Politiekeurmerk Veilig Wonen tbv Woninginbraken. - Extra campagnes op het gebied woninginbraken op basis van actuele maandcijfers.
Balans	<ul style="list-style-type: none"> - Signaleringsfunctie in het algemeen voor bewoners en voor relevante instellingen; - Investeren op preventie zodat jongeren niet uitvallen en in een geweldspiraal belanden; - Preventieve programma's voor Jeugd en Jongeren in het algemeen uit het regieplan wijkveiligheid.
Portaal	<ul style="list-style-type: none"> - Signaleringsfunctie in de wijk en vroegtijdig doorgeefluik om escalatie te voorkomen. - Bij uitvoering groot-onderhoud aanbrengen van inbraakwerend hang- en sluitwerk.
Wijkbewonersteam	<ul style="list-style-type: none"> - Signalering in de wijk en - Contactpunt voor de wijkagent en met eventueel sleutelfiguren in de wijk.
OM	<ul style="list-style-type: none"> - Harde kern jongeren aanpakken via strafrechtelijke reactie en multidisciplinaire afstemming via het Veiligheidshuis..

11 Landelijk wordt een andere definitie gehanteerd voor geweld dan regionaal. De regionale definitie bevat meer delictsoorten.

12 Deze wet moet mogelijk maken dat burgemeesters de bevoegdheid krijgen om een 'huisverbod' op te leggen bij dreiging van huiselijk geweld of een ernstig vermoeden van kindermishandeling. Het verbod houdt in dat plegers tien dagen hun woning niet meer in mogen. Ook mogen zij in die periode geen contact opnemen met hun partner of kinderen. In het najaar van 2008 zal deze wet van kracht worden. De verwachting is dat de burgemeester de bevoegdheid doormandateert aan de hulpofficier van justitie. De risico-inventarisatie zal dan bij hen komen te liggen. De verwachting is dat deze extra taak vanaf 1 januari 2009 in werking gaat treden. Dit zal een extra belasting gaan betekenen voor de hulpofficieren van Justitie en een andere werkwijze voor bijvoorbeeld de wijkpolitie.

D. Verkeersveiligheid	
Definitie Verkeersveiligheid omvat de onveilige situaties en de verkeersongevallen veroorzaakt door foutief en onverantwoord verkeersgedrag.	
Probleem/locatie	Onveilige situaties in het verkeer door o.a. het met te hoge snelheid rijden in: <ul style="list-style-type: none"> - In de omgeving van de basisscholen en Griftlandcollege. - Onveilige situaties bij voetgangersoversteekplaatsen. - Verder foutief verkeersgedrag in de wijk: rijden door rood, fietsen zonder verlichting en rijden in verboden richting. - Het te snel rijden in woonwijken (30 km zone) - Overlast van herrie door scooters en bromfietsen en een onveilig gevoel. - Parkeerproblematiek op de Van Weedestraat. - Verkeersonveiligheid in De Nieuwstraat en de Koninginnelaan. - Fout parkeren bedrijventerrein Soestdijk en op trottoirs.
Doelstelling	<ul style="list-style-type: none"> - Daling van het aantal verkeersongevallen en - het vergroten van het veiligheidsgevoel. - Positieve beïnvloeding van het verkeersgedrag van de weggebruikers.
Gezamenlijke aanpak De gemeenten, het Openbaar Ministerie en de politie werken samen in een projectmatige aanpak van het te hard rijden in de woonwijken en met name rond de scholen. (Handhaving 30 km zones).	
Politie	<ul style="list-style-type: none"> - Uitvoeren Project schoolgaande jeugd. - Uitvoeren regionale en districtelijke speerpunten (helmgras) - Verkeerscontroles (alcohol, verlichting, gedragsregels) - Controles op gedragsregels VOP's. - Controle verkeersbrigadiers. - Uitvoeren van project Handhaving 30 km zones.
Gemeente	<ul style="list-style-type: none"> - Project Subjectieve VerkeersOnveiligheid en handhaving 30 km zones in de gehele gemeente 2008/2009; - Uitvoering Gemeentelijk Verkeers- en Vervoersplan in het algemeen en op wijkniveau in het bijzonder genoemd in het Uitvoeringsprogramma 2009-2010. - Regionale Verkeersveiligheidsacties ism ROV-Utrecht.
Wijkbewonersteam	<ul style="list-style-type: none"> - Oog en oorfunctie in de wijk - Linking-pin tussen bewoners en gemeente en wijkagent;
OM	<ul style="list-style-type: none"> - Handhaving 30 km zones in samenwerking met gemeente en politie.

Bijlage Leefbaarheid

A. In de Woon- en Leefomgeving	
<p>Definitie: Milieu en een schone omgeving</p> <p>Onderwerpen uit de wijk die zijn opgenomen in de Wijkjaarplannen 2009 van de wijk coördinatoren en van de ingevulde wijkveiligheidslijsten door de Wijkbewonersteams.</p> <p>Hieronder vallen de volgende onderwerpen:</p> <ul style="list-style-type: none"> - Het foutief aanbieden van huisvuil, grofvuil, - illegale dumpingen en zwerfvuil, - overlast van hondenpoep en loslopende honden hieronder. - Wortelopdruk verspreid over de wijk. 	
Probleem	<ul style="list-style-type: none"> - Op diverse plaatsen wordt huishoudelijk afval of grofvuil verkeerd aangeboden. - Tevens wordt op openbare weg zwerfafval gegooid - En wordt er tuinafval illegaal gestort.
Doelstelling	<ul style="list-style-type: none"> - Een schonere leefomgeving door minder overlast huis- en zwerfvuil en minder overlast van hondenpoep en loslopende honden.
Gezamenlijke aanpak met de partners in Veiligheid	
Politie	<ul style="list-style-type: none"> - Toezicht en corrigeren/verbaliseren in de wijk door politie en politieursurveillanten/boa's op de juiste wijze van aanbieden van huishoudelijk afval. (M.n. rondom de milieueilanden). - Toezicht illegaal storten van tuinafval door bewoners in de wijk. - Toezicht op het uitlaten van honden door politieursurveillanten en/of boa's en bij overtreding repressief optreden.
Gemeente	<ul style="list-style-type: none"> - Coördinatie via de wijkcoördinatoren en periodieke wijkshouwen. - Mogelijkheden optimaliseren voor plaatsing ondergrondse containers tbv huisvuil, m.n. bij appartementsgebouwen en wijken met intensieve bewoningsgraad - Inzet promoten meldingen bij Meldpunt Woonomgeving - Inzet boa's en politieursurveillanten t.b.v handhaving hondenpoepbeleid; - Inzet RMN : extra inzet buiten het reguliere programma kost extra budget.
Portaal	<ul style="list-style-type: none"> - Signaleren via leefbaarheidadviseurs en wikbeheerders. - Doorgeven aan de buitendienst van de gemeente (boa's).
Stichting Balans	<ul style="list-style-type: none"> - Investeren in extra capaciteit op lokaal niveau in de wijk gericht op jeugd en jongeren -
Wijkbewonersteam	<ul style="list-style-type: none"> - Oog en oorfunctie in de wijk - Communiceren Meldpunt Woonomgeving op wijkwebsite. - Participeren en enthousiasmeren burgers in acties Zomerschoon en Cleanteams.
OM	<ul style="list-style-type: none"> - Intensievere samenwerking met politie en handhavingsarrangement gemeente.

B. Andere ergernissen in de woonomgeving	
<p>Definitie</p> <p>Hieronder vallen items uit de wijkjaarplannen 2009 en de ingevulde wijkveiligheidslijsten van de wijkbewonersteams.</p>	
Probleem	<ul style="list-style-type: none"> - Onveilige voetpaden door wortelopdruk - Herstel klein straatwerk en bloembakken - Zwerfvuilprojecten ism scholen en bewoners. - Foutief/Vervelend parkeergedrag in de wijk.
Doelstelling	Een schonere en leefbare en veilige leefomgeving.
Gezamenlijke aanpak met de Partners in Veiligheid.	

Politie	<ul style="list-style-type: none"> - Toezicht en corrigeren/verbaliseren in de wijk door politie en politiesurveillanten - Extra inzetten op communicatiemiddelen via wijkavonden en de wijkagent; - Promoten meldingen uit de wijk bij de politie op nummer 0900-8844
Gemeente	<ul style="list-style-type: none"> - Bevorderen meldingen via Meldpunt Woonomgeving - Inzet boa's publieke ruimte algemeen; - Inzet RMN : extra inzet kost extra budget.
Portaal	<ul style="list-style-type: none"> - Signaleren via leefbaarheidadviseurs en beheerders; - Onderhoud en herstelwerkzaamheden in semi-openbare ruimten (Portaal-eigendom).
Wijkbewonersteam	<ul style="list-style-type: none"> - Signaleren/Oog en oorfunctie in de wijk - Propageren gebruik meldpunt op de wijkwebsite - Participeren en enthousiasmeren burgers in actie Zomerschoon en Cleanteams
OM	<ul style="list-style-type: none"> - Intensievere samenwerking met politie en handhavingarrangement met de gemeente.

— **Wijkveiligheidsplan Soesterberg** —

Plan per wijk of combinatie van wijken



GEMEENTE
SOEST



Inleiding

Het dorpsbewonersteam Soesterberg geeft over het algemeen aan dat jeugdoverlast en verkeersoverlast belangrijke zaken zijn die de veiligheid en de leefbaarheid negatief beïnvloeden. Er moet nadrukkelijk aandacht worden besteed aan de toekomstige invulling van de verschillende gebouwen, die worden overgedragen aan de provincie en waarvan thans nog geen bestemming bekend is.

1. Veiligheid

Objectieve veiligheid

Het totaal aantal aangiften is ten opzichte van 2006 en 2007 niet gestegen. (**2006: 256, 2007: 253 en 2008: 254**).

Het aantal mishandelingen en fietsdiefstallen is gestegen.

Het aantal woninginbraken ligt op het niveau van 2007.

De bedrijfsinbraken en het aantal vernielingen is gedaald.

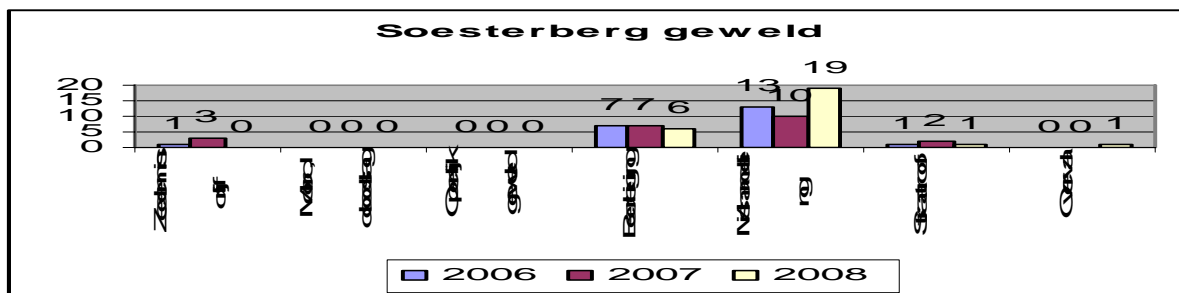
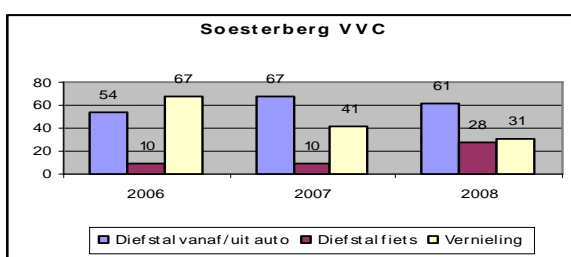
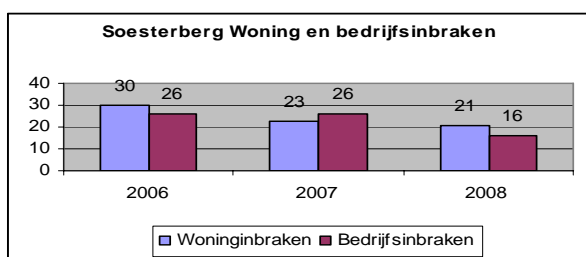

2. Speerpunten / actiepunten

Probleemanalyse Soesterberg

Hieronder zijn de problemen en de onveiligheidsgevoelens vanuit het dorpbewonersteam Soesterberg, alsmede de objectieve veiligheid vanuit de politie benoemd.

De problemen in de wijk Soesterberg omvatten voornamelijk overlastproblemen met name door de jeugd op verschillende locaties in deze wijk. Verder is er sprake van verkeers- en parkeerproblematiek.

Jongeren en Overlast

De buurt ervaart overlast van hangjeugd rond de Bloemheuvel, voornamelijk in de weekenden en in de vroege ochtenduren.

Verkeersveiligheid/overlast:

De verkeersoverlast bestaat uit te hard rijden in de woonwijken. Er is ook veel verkeersoverlast door te hard rijden op de doorgaande wegen. De buurt vraagt om omleidingen zodat het vracht/verkeer niet altijd door de wijk hoeft te rijden.

Veelvoorkomende criminaliteit (VVC):

Fietsendiefstal, diefstal uit auto en vernielingen komen relatief veel voor in deze wijk.

Woninginbraken:

Woninginbraken zijn afgenomen in deze wijk door gerichte inzet van de politie. Bij plotselinge toename is de politie alert.

Mishandelingen

Het aantal mishandelingen is gestegen; politie onderzoekt specifiek oorzaak en soort mishandelingen.

Probleem	wijk Soesterberg Locatie	Activiteiten en partners
Jongerenoverlast/ Hangplekken/ Vandalisme	Hangplek omgeving Bloemheuvel	Dagelijks toezicht op piektijden door surveillanten/ wijkagent op de genoemde locatie. Gezamenlijke aanpak door gemeente/Balans en politie op deze groep, ook in de weekenden en op piektijden. Organiseren wijkavonden: 2 juni 2009: Wijkavond omgaan met jongeren ism Balans.
Horecaoverlast van bezoekers	Omgeving Gouden Leeuw	Horecaoverleg tussen gemeente/politie en ondernemer op het gebied van de overlast. Extra toezicht vanuit horecakoppel (politie en surveillanten) op de genoemde locaties en op uitvalsroutes. Politie en Balans onderzoeken mogelijkheden om overlast met jongeren te bespreken.
Parkeeroverlast en onveiligheid voor voetgangers.	Verspreid over de wijk O.a. Rademakerstraat	Politiesurveillanten en/of boa's houden controles op parkeeroverlast. Gemeente onderzoekt mogelijkheid voor zebrapaden bij kruisingen Kampweg/Onneslaan en Kampweg/Mercury.
Hard rijden/agressief verkeersgedrag	Kampweg Oude Tempellaan Kamerling Onneslaan	De politie voert extra controles uit ihkv handhaving 30km zones; ook in de avonduren en buiten deze zones. Bewoners geven problemen zoveel mogelijk door aan de wijkagent. Extra controles rond de scholen tijdens halen en brengen van kinderen. Gemeente onderzoekt of vrachtverkeer omgeleid kan worden en niet dwars door de wijk hoeft te rijden.
Woninginbraken	Verspreid over de wijk (o.a. Winkelmanstraat en Zwarte Wegje))	Politie controleert scherp en houdt trends in de gaten, er is echter een dalende trend te zien.. Communicatiecampagne van gemeente en politie over het nut van het keurmerk Veilig Wonen, dat door bewoners zelf moet worden ingekocht.
VVC - fietsdiefstal - diefstal uit auto - vernielingen	Verspreid over de wijk	Bewoners informeren en bewuster maken over het gemak waarop de fietsdiefstallen plaats vinden. Vernielingen worden door de hele wijk gepleegd, maar zijn over het algemeen licht gedaald. Politie houdt toezicht op locaties waar vaker ingebroken wordt of daar waar vernielingen plaats vinden. Wijkveiligheidsavond organiseren door gemeente/politie en andere partners, ism dorpsbeheerteam.

Bijlage Veiligheid

A. Overlast				
Definitie: Overlast omvat de meldingen die betrekking hebben: <ul style="list-style-type: none"> • op dronken mensen op straat, • drugsoverlast en • overlast van (groepen) jongeren • overlast van horeca en bezoekers. 				
Probleem/ Locatie	<ul style="list-style-type: none"> - Overlast veroorzakende jeugd door jeugdgroepen op hangplekken o.a. De Bloemheuvel. - Vandalisme en vernielingen in avonduren en in weekenden rond sluitingstijden horeca. - Project Oud en Nieuwviering 2009/2010 vergt gezamenlijke aandacht. 			
		2006	2007	2008
	Overlast jeugd	13	17	9
Doelstelling	Doelstelling is het aantal overlastmeldingen in 2011 met 30% ten opzichte van 2006 terug te brengen.			
Gezamenlijke aanpak <ul style="list-style-type: none"> • Gezamenlijke aanpak van overlast op basis van een Integraal Veiligheidsplan 2007-2010 ism politie en partners. • Indien nodig worden aandachtslocaties gerealiseerd tussen politie/gemeente en balans met extra toezicht en begeleiding. • Toepassing jongerenmethode Beke/Fewerda. • Ook worden ouders betrokken in de multi-aanpak. 				
Politie	<ul style="list-style-type: none"> - Er komt extra toezicht via de wijkagent en anders via de reguliere surveillance; eventueel worden werkstudenten op specifieke locaties ingezet. - Meer toezicht, vooral in de avonduren, tijdens koopavonden en in het weekend rond sluitingstijden van de horeca.. - Tijdens de vakantie toezicht scholen/schoolpleinen in de avonden. - Uitvoering lik op stuk-beleid vanwege impact op slachtoffers. - Doorverwijzingen naar HALT -procedure. - Toepassing jongerenmethode Beke/Fewerda. - Bij overlastmeldingen op 0900-8844 is de politie binnen 30 minuten ter plaatse. 			
Gemeente	<ul style="list-style-type: none"> - Gemeente voert de regie in de jongerenmethodiek Beke/Ferwerda. - Faciliteren Jongeren in Beeld om in samenwerking met politie en Balans uitval te voorkomen. - Uitval op straat van schoolgaande jeugd koppelen met leerplicht en politie. - Gemeente subsidieert en continueert HALT - Jongeren aanspreken en in contact brengen met senioren via Balans - Communiceren dat onze jongeren ook in de eigen wijk een plek moeten hebben. 			
Balans	<ul style="list-style-type: none"> - Zet jeugd- en jongerenwerk in om overlast te voorkomen c.q. terug te dringen. - Participeert in jongerenmethode Beke/Ferwerda. 			
Portaal	<ul style="list-style-type: none"> - Hangen rond enge plekken bij grotere woongebouwen ontmoedigen; - Actief overleg tussen portaal, politie en gemeente; - Inzet leefbaarheidadviseurs en wijkbeheerder, ook in de avonden. 			
Dorpbewonersteam	<ul style="list-style-type: none"> - Signaleringsfunctie in de wijk. - Ook jongeren betrekken via de wijkwebsite. 			
OM	<ul style="list-style-type: none"> - Harde kern jongeren strafrechtelijke reactie en via multi-disciplinaire afstemming in het Veiligheidshuis. 			

B. Veel voorkomende criminaliteit				
Definitie:				
<ul style="list-style-type: none"> • Het veiligheidsthema veel voorkomende criminaliteit omvat de delictsoorten • diefstal af/uit auto, • diefstal fiets en • vernieling. 				
Probleem/ Locatie	Het plegen van vernielingen, diefstal af/uit auto en fietsendiefstal op diverse locaties. (Auto's Amersfoortsestraat).			
		2006	2007	2008
	Diefstal vanaf/uit auto	54	67	61
	Diefstal fiets	10	10	28
	Vernieling	67	41	31
Doelstelling	<ul style="list-style-type: none"> • De doelstelling binnen de veiligheidsketen is om in 2011 een daling te hebben gerealiseerd van 40% van het aantal aangiften veel voorkomende criminaliteit ten opzichte van 2006 (bij gelijkblijvende aangiftebereidheid) en • een daling van het slachtofferschap van veel voorkomende criminaliteit van 44 in 2006 naar 26 per 1000 inwoners in 2009. 			
Politie	<ul style="list-style-type: none"> - Wijkveiligheidsavond olv de gemeente/politie om de alertheid van de bewoners te activeren. - Bij een melding van een verdachte situatie via 112, is de politie in 95% binnen 10 minuten van de gevallen ter plaatse.. - Veelplegers met het label ISD (inrichting voor stelselmatige daders) worden zo snel mogelijk, in ieder geval binnen drie maanden aangehouden. - Verbetervoorstellen worden overgenomen op basis van het onderzoek naar de 'heterdaadkracht' binnen de regio. - Preventieve communicatie gericht op potentiële slachtoffers. - Het aantal verdachten in dossier veel voorkomende criminaliteit is op een gelijk niveau als doelstelling 2008. - Het aantal heterdaad aanhoudingen veel voorkomende criminaliteit wordt verhoogd. 			
Gemeente	<ul style="list-style-type: none"> - Wijkveiligheidsavond organiseren. - Veelplegerproblematiek via Veiligheidshuis bespreken; - Aansluiting Soest op het Veiligheidshuis - Communicatiecampagnes gericht op bevorderen 112-bellen en MeldMisdaadAnoniem 0800-7000; - Mogelijkheden voor bewaking fietsen op verzamelplaatsen; - Attenderingscampagne Niets erin Niets eruit ism politie; - Project Jongeren in Beeld ism politie en Balans. - Regie gemeente/politie wijkveiligheidsavond; 			
Balans	<ul style="list-style-type: none"> - Preventieve inzet en signalering. - Participeert in dezelfde netwerken als gemeente en politie. 			
Portaal	<ul style="list-style-type: none"> - Inzet leefbaarheidsadviseurs en beheerders om zo vroeg mogelijk zaken aan te kaarten teneinde problemen samen met de partners het hoofd te kunnen bieden. 			
Dorpbewonersteam	<ul style="list-style-type: none"> - Signaleringsfunctie. - Communicatie om geen fietsen onafgesloten en auto's onbeheerd/met waardevolle spullen achter te laten. - Algemene alertheid burens en buurt bevorderen via wijkwebsite 			
OM	<ul style="list-style-type: none"> - Harde kern jongeren strafrechtelijke reactie en multi-disciplinaire aanpak via het Veiligheidshuis om recidive te voorkomen. 			

C. Delicten met een grote impact op slachtoffers

Definitie				
Het veiligheidsthema delicten met een grote impact op slachtoffers omvat de delictsoorten geweld en woninginbraken.				
Probleem	Woninginbraken op diverse locaties. Hierbij zijn geen hotspots aan te wijzen.			
	Bedrijfsinbraken op industrieterrein.			
	Aangiften	2006	2007	2008
	Woninginbraken	30	23	21
	Bedrijfsinbraken	26	26	16
	Zedenmisdrijf	1	3	0
	Moord, doodslag	0	0	0
	Openlijk geweld	0	0	0
	Bedreiging	7	7	6
	Mishandeling	13	10	19
	Straatroof	1	2	1
Overval	0	0	1	
Doelstelling	<ul style="list-style-type: none"> De doelstellingen binnen de veiligheidsketen zijn het realiseren van een daling van het aantal aangiften woninginbraken en het aantal aangiften geweld met respectievelijk 18% en 7% ten opzichte van 2006. Daarnaast wordt het casusoverleg 'huiselijk geweld' verder geïntegreerd in het Veiligheidshuis Amersfoort en gaan de gemeente, politie en het Openbaar Ministerie integraal samenwerken binnen het Veiligheidshuis. 			
Gezamenlijke aanpak				
<ul style="list-style-type: none"> Om Geweld aan te pakken, zal de politie hiertoe zowel de opsporing van geweldplegers moeten versterken als een bijdrage leveren aan het voorkomen van geweldsmisdrijven. Ten aanzien van Woninginbraken zijn preventie en voorlichting van belang. Daarnaast is een dadergerichte aanpak van belang bij woninginbraken. 				
Politie	<ul style="list-style-type: none"> Wijkveiligheidsavond ism gemeente organiseren. Bij een aanzienlijke stijging van het aantal woninginbraken zal een projectmatige aanpak gerealiseerd worden. De Forensische opsporing komt ter plaatse bij iedere woninginbraak met bruikbare sporen. Elk slachtoffer van een woninginbraak wordt een preventieadvies aangeboden. Bij elke woninginbraak wordt een buurtonderzoek uitgevoerd. Verdachtenratio geweld is gestegen naar 0.6¹³. De politie handelt in overeenstemming met het protocol huiselijk geweld (incl. de wet tijdelijk huisverbod¹⁴). Iedere vorm van geweld tegen overheidsdienaren c.q. politieambtenaren wordt altijd aangepakt door middel van vaste protocollen. Slachtoffers van geweldszaken en van woninginbraken worden in 80% van de aangiften doorverwezen naar Slachtofferhulp; streven is 100%. Toezicht conform Horeca convenant. Uitvoering preventieproject Voetjesproject in 2009 mbt 			

¹³ Landelijk wordt een andere definitie gehanteerd voor geweld dan regionaal. De regionale definitie bevat meer delictsoorten.

¹⁴ Deze wet moet mogelijk maken dat burgemeesters de bevoegdheid krijgen om een 'huisverbod' op te leggen bij dreiging van huiselijk geweld of een ernstig vermoeden van kindermishandeling. Het verbod houdt in dat plegers tien dagen hun woning niet meer in mogen. Ook mogen zij in die periode geen contact opnemen met hun partner of kinderen. In het najaar van 2008 zal deze wet van kracht worden. De verwachting is dat de burgemeester de bevoegdheid doormandateert aan de hulpofficier van justitie. De risico-inventarisatie zal dan bij hen komen te liggen. De verwachting is dat deze extra taak vanaf 1 januari 2009 in werking gaat treden. Dit zal een extra belasting gaan betekenen voor de hulpofficieren van Justitie en een andere werkwijze voor bijvoorbeeld de wijkpolitie.

	Woninginbraken.
Gemeente	<ul style="list-style-type: none"> - Wijkveiligheidsavond organiseren ism politie en partners. - Aansluiting op regionaal initiatief Huiselijk Geweld/ Wet Tijdelijk Huisverbod - Aansluiting gemeente Soest op Veiligheidshuis in 2009 voor het onderdeel Veelplegers; - Mogelijkheden voor Politiekeurmerk Veilig Wonen tbv Woninginbraken. - Extra campagnes op het gebied woninginbraken op basis van maandcijfers. - Regie Preventiecampagne ism politie = Voetjesproject.
Balans	<ul style="list-style-type: none"> - Signaleringsfunctie in het algemeen voor bewoners en voor relevante instellingen; - Investeren op preventie zodat jongeren niet uitvallen en in een geweldspiraal belanden; - Preventieve programma's voor Jeugd en Jongeren in het algemeen uit het regieplan wijkveiligheid.
Portaal	<ul style="list-style-type: none"> - Signaleringsfunctie in de wijk en vroegtijdig doorgeefluik om escalatie te voorkomen. - Bij uitvoering groot-onderhoud aanbrenge van inbraakwerend hang- en sluitwerk.
Dorpbewonersteam	<ul style="list-style-type: none"> - Signalering in de wijk; - Contactpunt voor de wijkagent en met eventueel sleutelfiguren in de wijk.
OM	<ul style="list-style-type: none"> - Harde kern jongeren strafrechtelijke reactie en multi-disciplinaire afstemming in het Veiligheidshuis.

D. Verkeersveiligheid

Definitie	
<ul style="list-style-type: none"> • Verkeersveiligheid omvat de onveilige situaties en de verkeersongevallen veroorzaakt door: • foutief en • onverantwoord verkeersgedrag. 	
Probleem	<p>Onveilige situaties in het verkeer door o.a. het met te hoge snelheid rijden in:</p> <ul style="list-style-type: none"> - In de omgeving van de basisscholen. - Onveilige situaties bij voetgangersoversteekplaatsen. - Verder foutief verkeersgedrag in de wijk: fietsen zonder verlichting en rijden in verboden richting. - Het te snel rijden in woonwijken (30 km zone) - Overlast van herrie door scooters en bromfietsen en een onveilig gevoel. - Verkeersongevallen m.n. op de Amersfoortsestraat. - Kampweg (veel vrachtverkeer dwars door het dorp). - Oude Tempellaan - Kamerling Onneslaan
Doelstelling	<ul style="list-style-type: none"> - Daling van het aantal verkeersongevallen en - het vergroten van het veiligheidsgevoel. - Positieve beïnvloeding van het verkeersgedrag van de weggebruikers.
Gezamenlijke aanpak	
De gemeenten, het Openbaar Ministerie en de politie werken samen in een projectmatige aanpak van het te hard rijden in de woonwijken en met name rond de scholen. (Handhaving 30 km zones).	
Politie	<ul style="list-style-type: none"> - Extra controles op de genoemde locaties. - Uitvoeren Project schoolgaande jeugd. - Uitvoeren regionale en districtelijke speerpunten. - Verkeerscontroles (alcohol, verlichting, gedragsregels)

	<ul style="list-style-type: none"> - Controles op gedragsregels VOP's. - Controle verkeersbrigadiers. - Uitvoeren van project Handhaving 30 km zones. - Gerichte snelheidscontroles op bovengenoemde straten.
Gemeente	<ul style="list-style-type: none"> - Project Subjectieve VerkeersOnveiligheid en handhaving 30 km zones in de gehele gemeente; - Uitvoering Gemeentelijk Verkeers- en Vervoersplan in het algemeen en op wijkniveau in het bijzonder genoemd in het Uitvoeringsprogramma 2009-2010. - Regionale Verkeersveiligheidsacties ism ROV-Utrecht.
Dorpbewonersteam	<ul style="list-style-type: none"> - Signaleringsfunctie in de wijk - Linking-pin tussen bewoners en gemeente en wijkagent; - Meldingen via de wijkwebsite transparant houden en als doorgeefluik fungeren naar instellingen.
OM	<ul style="list-style-type: none"> - Handhaving 30 km zones in samenwerking met gemeente en politie,

3. Leefbaarheid

A. In de Woon- en Leefomgeving	
<p>Definitie: Milieu en een schone omgeving</p> <p>Onderwerpen uit de wijk die zijn opgenomen in de Wijkjaarplannen 2009 van de wijkbewonersteams/wijkcoördinatoren en van de ingevulde wijkveiligheidslijsten door de Wijkbewonersteams.</p> <p>Hieronder vallen onder meer de volgende onderwerpen:</p> <ul style="list-style-type: none"> - Het foutief aanbieden van huisvuil, grofvuil, - illegale dumpingen en zwerfvuil, - overlast van hondenpoep en loslopende honden hieronder. 	
Probleem	<ul style="list-style-type: none"> - Op diverse plaatsen wordt huishoudelijk afval of grofvuil verkeerd aangeboden. - Tevens wordt op openbare weg zwerfafval gegooid en wordt er tuinafval illegaal gestort.
Doelstelling	<ul style="list-style-type: none"> - Een schonere leefomgeving door minder overlast huis- en zwerfvuil en minder overlast van hondenpoep en loslopende honden.
Gezamenlijke aanpak met de partners in Veiligheid	
Politie	<ul style="list-style-type: none"> - Toezicht illegaal storten van tuinafval door bewoners in de wijk. - Toezicht op het uitlaten van honden door politieursveillanten en/of boa's en bij overtreding repressief optreden.
Gemeente	<ul style="list-style-type: none"> - Coördinatie via de wijkcoördinatoren en periodieke wijkscouwen. - Mogelijkheden optimaliseren voor plaatsing ondergrondse containers tbv huisvuil, m.n. bij appartementsgebouwen en wijken met intensieve bewoningsgraad - Communiceren meldingen bij Meldpunt Woonomgeving - Inzet boa's en politieursveillanten t.b.v handhaving hondenpoepbeleid; - Toezicht en corrigeren/verbaliseren in de wijk door politieursveillanten/boa de juiste wijze van aanbieden van huishoudelijk afval. (M.n. rondom de milieueilanden). - Inzet RMN : extra inzet buiten het reguliere programma kost extra budget.
Portaal	<ul style="list-style-type: none"> - Signaleren via leefbaarheidadviseurs en - Doorgeven aan de buitendienst van de gemeente (boa's).
Stichting Balans	<ul style="list-style-type: none"> - Investeren in extra capaciteit ism Portaal op lokaal niveau in de wijk gericht op jeugd en jongeren
Dorpbewonersteam	<ul style="list-style-type: none"> - Oog en oorfunctie in de wijk. - Promoten Meldpunt Woonomgeving op wijkwebsite - Participeren en enthousiasmeren burgers in acties Zomerschoon en Cleanteams - Alle betrokkenen erbij halen en erbij houden.
OM	<ul style="list-style-type: none"> - Intensievere samenwerking met politie en handhavingarrangement gemeente.

B. Andere ergernissen in de woonomgeving	
<p>Definitie</p> <p>Hieronder vallen items uit de wijkjaarplannen 2009 en de ingevulde wijkveiligheidslijsten van de wijkbewonersteams.</p>	
Probleem	<ul style="list-style-type: none"> - Onveilige voetpaden door wortelopdruk - Herstel klein straatwerk en bloembakken - Zwerfvuilprojecten ism scholen en bewoners. - Vervelend parkeergedrag in de wijk.
Doelstelling	Een schonere en leefbare en veilige leefomgeving.
Gezamenlijke aanpak met de Partners in Veiligheid	

Politie	<ul style="list-style-type: none"> - Toezicht en corrigeren/verbaliseren in de wijk door politie en politiesurveillanten - Extra inzetten op communicatiemiddelen via wijkavonden en de wijkagent; - Communiceren meldingen uit de wijk bij de politie op nummer 0900-8844
Gemeente	<ul style="list-style-type: none"> - Bevorderen meldingen via Meldpunt Woonomgeving - Inzet boa's publieke ruimte algemeen; - Inzet RMN : extra inzet kost extra budget.
Portaal	<ul style="list-style-type: none"> - Signaleren via leefbaarheidadviseurs en beheerders - Onderhoud in semi-openbare ruimten (in Portaal-eigendom).
Dorpbewonersteam	<ul style="list-style-type: none"> - Oog en oorfunctie in de wijk - Propageren gebruik meldpunt op de wijkwebsite - Samen met de wijkcoördinatie extra monitoren - Participeren en enthousiasmeren burgers in actie Zomerschoon en Cleanteams
OM	<ul style="list-style-type: none"> - Intensievere samenwerking met politie en handhavingarrangement met de gemeente.

Wijkveiligheidsplan Soest Zuid

Plan per wijk of combinatie van wijken



Inleiding

Het wijkbewonersteam geeft aan dat veiligheid een belangrijk onderdeel is voor het welbevinden van de wijk.

Naast overlast door jeugd en verkeersonveiligheid een belangrijk thema voor de wijk. Ook overlast rond de Ludgerusschool en van horecabezoekers blijft doorgaan.

Het wijkbewonersteam zou graag dat er een terugkoppeling plaatsvindt over het wijkveiligheidsplan. Namens de gemeente en de politie wordt uitgelegd dat het de bedoeling is om telkens vanaf het najaar een consultatieronde in de wijken te starten voor de input van het wijkveiligheidsplan voor het volgend jaar.

1. Veiligheidsbeeld

Objectieve veiligheid

Het totale aantal aangiften is ten opzichte van 2006 en 2007 gestegen. (**2006: 254, 2007: 219 en 2008: 269**).

Het aantal woninginbraken en bedrijfsinbraken, diefstallen af./uit auto's en fietsdiefstallen zijn gestegen.

Het aantal vernielingen ligt op het niveau van 2007.

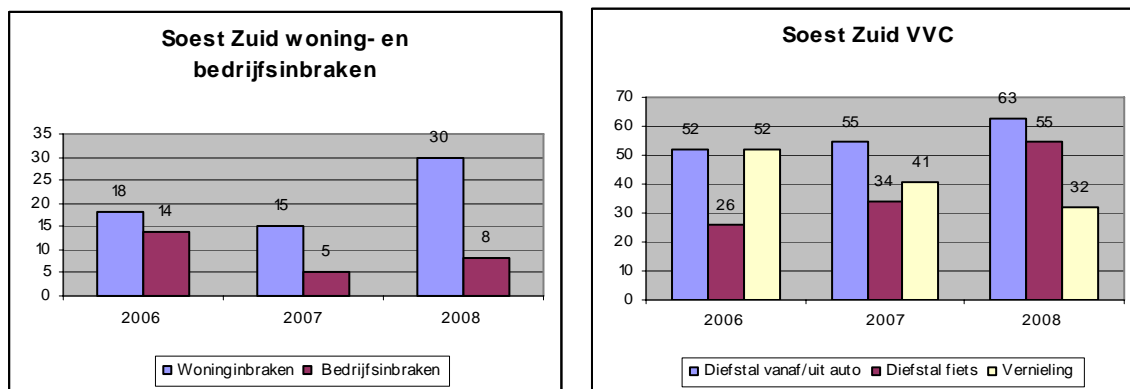

Er zijn in 2008 **9** geweldsdelicten gepleegd. Dat ligt onder het niveau van 2007.

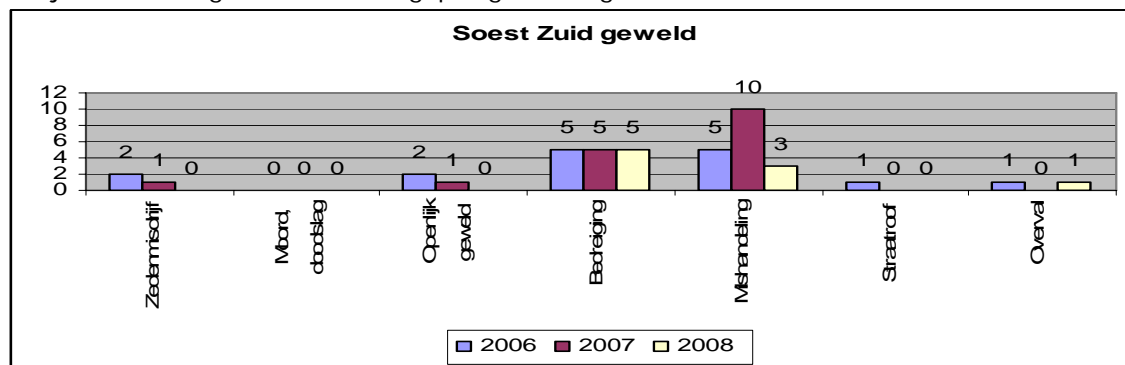

2. Speerpunten / actiepunten:

Probleemanalyse Soest-Zuid

Hieronder zijn de problemen en de onveiligheidsgevoelens vanuit het wijkbewonersteam de Eng, alsmede de objectieve veiligheid vanuit de politie benoemd.

De problemen in de wijk Soest-Zuid omvatten voornamelijk overlastproblemen met name door de jeugd op verschillende locaties in deze wijk. Verder is er sprake van verkeers- en parkeerproblematiek. Tevens wordt drugsoverlast ervaren.

Jongeren en Overlast:

Men ervaart in het algemeen overlast van hangplekken rond treinstations, kop van de Bosstraat, Lange Duinen, Korte Duinen/Bartolottilaan en in de avonden rond de Ludgerusschool. Deze overlast bestaat uit jongeren die zich hinderlijk ophouden op genoemde locaties.

Verder wordt gesproken over horecaoverlast waarbij bezoekers van horecagelegenheden na sluitingstijd naar huis gaan over verschillende uitvalswegen en dan overlast veroorzaken.

Verkeersveiligheid/overlast:

De verkeersoverlast bestaat uit te hard rijden in de woonwijken. M.n. achterzijde winkelcentrum Driftje is onveilig

Graag wil het wbt dat de kruising Verlengde Kolonieweg/Eikenlaan een voorrangskruising wordt, zodat het veiliger wordt voor fietsers vanaf de Eng.

Tevens is men voorstander van verkeersremmende maatregelen voor het winkelcentrum Soesterbergsestraat en Plasweg/Prunusweg.

Veelvoorkomende criminaliteit (VVC):

Fietsendiefstal, diefstal uit auto en vernielingen komen relatief veel voor in deze wijk. Dit heeft ook te maken met het trein-busstation.

Woninginbraken:

Woninginbraken zijn toegenomen in deze wijk. Door gerichte inzet voorjaar 2009 is de hausse aan woninginbraken afgenomen.

Probleem	wijk Soest-Zuid Locatie	Activiteiten en partners
Jongerenoverlast/ Hangplekken/ Vandalisme	Hangplekken omgeving trein-/busstation; Kop van de Bosstraat; Lange Duinen; Korte Duinen/ Barto- lottistraat; Omgeving Ludgerus- school;	Dagelijks toezicht door surveillanten/wijkagent op de genoemde locaties; Gezamenlijke aanpak door gemeente/Balans en politie op deze groep. Organiseren wijkavonden: 2 juni 2009: Wijkavond omgaan met jongeren ism Balans.
Horecaoverlast van bezoekers	Omgeving horeca De Birkstraat en Soesterbergsestraat.	Horecaoverleg tussen gemeente/politie en ondernemer op het gebied van de overlast. Extra toezicht vanuit horecakoppel (politie en surveillanten) op de genoemde locaties en op uitvalsroutes. Politie en Balans onderzoeken mogelijkheden om overlast met jongeren te bespreken.
Parkeeroverlast	Verspreid over de wijk	Politiesurveillanten en/of boa's houden controles op parkeeroverlast.
Hard rijden/agressief verkeersgedrag	Verspreid over de wijk	De politie voert extra controles uit ihkv handhaving 30km zones; ook in de avonduren en buiten deze zones. Bewoners geven problemen zoveel mogelijk door aan de wijkagent. Extra controles rond de scholen tijdens halen en brengen van kinderen.
Woninginbraken	Verspreid over de wijk	Politie controleert scherp en houdt trends in de gaten. Communicatiecampagne van gemeente en politie over het nut van het keurmerk Veilig Wonen, dat door bewoners zelf moet worden ingekocht.
VVC - fietsdiefstal - diefstal uit auto - vernielingen	Verspreid over de wijk	Bewoners informeren en bewuster maken over het gemak waarop de fietsdiefstallen plaats vinden. Vernielingen worden door de hele wijk gepleegd. Politie gaat extra toezicht houden op locaties waar vaker ingebroken wordt of daar waar vernielingen plaats vinden. Wijkveiligheidsavond organiseren door gemeente/politie en andere partners, ism WBT (bespreken verzoek Wbt mbt buurtwacht).

Bijlage Veiligheid

A. Overlast				
Definitie: Overlast omvat de meldingen die betrekking hebben: <ul style="list-style-type: none"> • op dronken mensen op straat, • drugsoverlast en • overlast van (groepen) jongeren • overlast van horeca en bezoekers. 				
Probleem/ Locatie	Zie input wijkbewonersteam.			
		2006	2007	2008
	Overlast jeugd	19	17	26
Doelstelling	Doelstelling is het aantal overlastmeldingen in 2011 met 30% ten opzichte van 2006 terug te brengen.			
Gezamenlijke aanpak <ul style="list-style-type: none"> • Gezamenlijke aanpak via Integraal Veiligheidsplan ism politie en partners. • Invoering jongerenaanpak via Shortlist-methode Beke/Fewerda. • Ook worden ouders betrokken in de aanpak. 				
Politie	<ul style="list-style-type: none"> - Meer toezicht en verbaliserend optreden. - Toezicht, vooral in de avonduren, tijdens koopavonden en in het weekend rond sluitingstijden van de horeca en bij winkelcentra. - Tijdens de vakantie late dienst toezicht scholen/schoolpleinen. - Uitvoering lik op stuk-beleid vanwege impact op daders. - Afstemmingsoverleg multidisciplinaire partners in het Veiligheidshuis. - Toepassen HALT procedure. - Toepassing methode Beke/Ferwerda. - In 85% van overlastmeldingen 0900-8844 is de politie binnen 30 minuten ter plaatse. 			
Gemeente	<ul style="list-style-type: none"> - Gemeente voert de regie in de aanpak Beke/Ferwerda. - Faciliteren Jongeren in Beeld om in samenwerking met politie en Balans preventieve uitval te voorkomen. - Uitval schoolgaande jeugd op straat actief koppelen met leerplicht en politie. - Gemeente subsidieert en continueert HALT 			
Balans	<ul style="list-style-type: none"> - Zet jeugd- en jongerenwerk in om overlast te voorkomen c.q. terug te dringen. - Participeert in methode Beke/Ferwerda . 			
Portaal	<ul style="list-style-type: none"> - Hangen rond "enge" plekken bij grotere woongebouwen/winkelcentra ontmoedigen; - Afsluiten entrees flats om hangen te voorkomen; - Actief overleg tussen portaal, politie en gemeente. 			
Wijkbewonersteam	<ul style="list-style-type: none"> - Ook jongeren betrekken bij het wijkbewonersteam via de wijkwebsite. - Jongeren aanspreken en in contact brengen met senioren ism Balans. - Communiceren dat onze jongeren ook in wijken een eigen plek moeten hebben. 			
OM	<ul style="list-style-type: none"> - Harde kern jongeren strafrechtelijke reactie en via multidisciplinaire afstemming in het Veiligheidshuis.. 			

B. Veel voorkomende criminaliteit

Definitie: <ul style="list-style-type: none"> • Het veiligheidsthema veel voorkomende criminaliteit omvat de delictsoorten diefstal af/uit auto,
--

diefstal fiets en vernieling.				
Probleem/ Locatie	Het plegen van vernielingen, diefstal af/uit auto op diverse locaties. Fietsendiefstal voornamelijk bij het NS station Soest Zuid.			
		2006	2007	2008
	Diefstal vanaf/uit auto	52	55	63
	Diefstal fiets	26	34	55
	Vernieling	52	41	32
Doelstelling	<ul style="list-style-type: none"> De doelstelling binnen de veiligheidsketen is om in 2011 een daling te hebben gerealiseerd van 40% van het aantal aangiften veel voorkomende criminaliteit ten opzichte van 2006 (bij gelijkblijvende aangiftebereidheid) en een daling van het slachtofferschap van veel voorkomende criminaliteit van 44 in 2006 naar 26 per 1000 inwoners in 2009. 			
Gezamenlijke aanpak				
<ul style="list-style-type: none"> Het aantal heterdaad aanhoudingen vergroten middels samenwerking met burgers. Sommige daders zijn multi-plegers, en verdienen bijzondere aandacht en hun helers. De informatie over veelplegers wordt gedeeld in Veiligheidshuizen. Preventieve maatregelen moeten worden ingezet om de jongeren die nog niet het 'label' veelpleger dragen op het rechte pad te krijgen. Integrale projectaanpak station Soest-Zuid onder regie van de gemeente. 				
Politie	<ul style="list-style-type: none"> Een wijkveiligheidsavond olv de gemeente/politie om de alertheid van de bewoners te activeren. Bij een melding 112 van een verdachte situatie is de politie in 95% van de gevallen binnen 10 minuten ter plaatse. Veelplegers met het label ISD (inrichting voor stelselmatige daders) worden zo snel mogelijk, in ieder geval binnen drie maanden aangehouden. Verbetervoorstellen op basis van het onderzoek naar de 'heterdaadkracht' binnen de regio worden overgenomen. Preventieve communicatie gericht op potentiële slachtoffers. Het aantal verdachten in dossier veel voorkomende criminaliteit is op een gelijk niveau als doelstelling 2008. Het aantal heterdaad aanhoudingen veel voorkomende criminaliteit wordt verhoogd. 			
Gemeente	<ul style="list-style-type: none"> Een wijkveiligheidsavond organiseren ism politie. Veelplegerproblematiek via Veiligheidshuis bespreken; Aansluiting Soest op het Veiligheidshuis Communicatiecampagnes gericht op bevorderen 112-bellen en MeldMisdaadAnoniem 0800-7000; Mogelijkheden voor bewaking fietsen op verzamelplaatsen; Actiecampagnes Niets erin Niets eruit ism gemeente; Project Jongeren in Beeld ism politie en balans. 			
Balans	<ul style="list-style-type: none"> Preventieve inzet en signalering. Participeert in dezelfde netwerken als gemeente en politie. 			
Portaal	<ul style="list-style-type: none"> Zet leefbaarheidsadviseurs en beheerders in om zo vroeg mogelijk zaken aan te kaarten teneinde problemen samen met de partners het hoofd te kunnen bieden. 			
Wijkbewonersteam	<ul style="list-style-type: none"> Communicatie om geen fietsen onafgesloten en auto's onbeheerd/met waardevolle spullen achter te laten. Algemene alertheid burens en buurt bevorderen. Communiceren om aangiftebereidheid te bevorderen bij de inwoners van de wijk. 			
OM	<ul style="list-style-type: none"> Harde kern jongeren strafrechtelijke reactie en multidisciplinaire aanpak via het Veiligheidshuis bespreken. 			

C. Delicten met een grote impact op slachtoffers

Definitie				
Het veiligheidsthema delicten met een grote impact op slachtoffers omvat de delictsoorten geweld en woninginbraken.				
Probleem/Locatie	Woninginbraken op diverse locaties. Hierbij zijn geen hotspots aan te wijzen.			
	Aangiften	2006	2007	2008
	Woninginbraken	18	15	30
	Bedrijfsinbraken	14	5	8
	Zedenmisdrijf	2	1	0
	Moord, doodslag	0	0	0
	Openlijk geweld	2	1	0
	Bedreiging	5	5	5
	Mishandeling	5	3	10
	Straatroof	1	0	0
	Overval	1	0	1
Doelstelling	<ul style="list-style-type: none"> De doelstellingen binnen de veiligheidsketen zijn het realiseren van een daling van het aantal aangiften woninginbraken en het aantal aangiften geweld met respectievelijk 18% en 7% ten opzichte van 2006. Dit is nog niet gerealiseerd. Daarnaast wordt het 'huiselijk geweld' verder geïntegreerd in het Veiligheidshuis ism gemeente, politie en het Openbaar Ministerie. 			
Gezamenlijke aanpak				
<ul style="list-style-type: none"> Om Geweld aan te pakken, zal de politie hiertoe zowel de opsporing van geweldplegers moeten versterken als een bijdrage leveren aan het voorkomen van geweldsmisdrijven. Ten aanzien van Woninginbraken zijn preventie en voorlichting van belang. Daarnaast is een dadergerichte aanpak van belang bij woninginbraken. 				
Politie	<ul style="list-style-type: none"> Projectmatige aanpak reeds gestart mbt toename woninginbraken. (sinds februari 2009) De Forensische opsporing komt ter plaatse bij iedere woninginbraak die voldoet aan de inzetcriteria. Elk slachtoffer van een woninginbraak wordt een preventieadvies aangeboden. Bij elke woninginbraak wordt een buurtonderzoek uitgevoerd. Verdachtenratio geweld is gestegen naar 0.6¹⁵. De politie handelt in overeenstemming met het protocol huiselijk geweld (incl. de wet tijdelijk huisverbod¹⁶). Iedere vorm van geweld tegen overheidsdienaren c.q. politieambtenaren wordt altijd aangepakt door middel van geldende protocollen. Slachtoffers van geweldszaken en van woninginbraken worden in 80% van de aangiften doorverwezen naar slachtofferhulp. Toezicht conform horeca convenant gericht op het uitgaans geweld. 			
Gemeente	<ul style="list-style-type: none"> Aansluiting op regionaal initiatief Huiselijk Geweld/ Wet Tijdelijk Huisverbod Aansluiting gemeente Soest op Veiligheidshuis in 2009 voor het onderdeel Veelplegers; Mogelijkheden voor Politiekeurmerk Veilig Wonen tbv Woninginbraken onderzoeken. 			

¹⁵ Landelijk wordt een andere definitie gehanteerd voor geweld dan regionaal. De regionale definitie bevat meer delictsoorten.

¹⁶ Deze wet moet mogelijk maken dat burgemeesters de bevoegdheid krijgen om een 'huisverbod' op te leggen bij dreiging van huiselijk geweld of een ernstig vermoeden van kindermishandeling. Het verbod houdt in dat plegers tien dagen hun woning niet meer in mogen. Ook mogen zij in die periode geen contact opnemen met hun partner of kinderen. In het najaar van 2008 zal deze wet van kracht worden. De verwachting is dat de burgemeester de bevoegdheid doormandateert aan de hulpofficier van justitie. De risico-inventarisatie zal dan bij hen komen te liggen. De verwachting is dat deze extra taak vanaf 1 januari 2009 in werking gaat treden. Dit zal een extra belasting gaan betekenen voor de hulpofficieren van Justitie en een andere werkwijze voor bijvoorbeeld de wijkpolitie.

	<ul style="list-style-type: none"> - Extra communicatiecampagnes op het gebied woninginbraken op basis van maandcijfers.
Balans	<ul style="list-style-type: none"> - Signaleringsfunctie in het algemeen voor bewoners en voor relevante instellingen; - Investeren op preventie zodat jongeren niet uitvallen en in een geweldspiraal belanden; - Preventieve programma's voor Jeugd en Jongeren in het algemeen uit het regieplan wijkveiligheid.
Portaal	<ul style="list-style-type: none"> - Signaleringsfunctie in de wijk en vroegtijdig doorgesluit om escalatie te voorkomen. - Bij uitvoering groot-onderhoud aanbrengen van inbraakwerend hang- en sluitwerk.
Wijkbewonersteam	<ul style="list-style-type: none"> - Signaleringsfunctie in de wijk en - Contactpunt voor de wijkagent en met eventueel sleutelfiguren in de wijk.
OM	<ul style="list-style-type: none"> - Harde kern jongeren via strafrechtelijke reactie en multi-disciplinaire aanpak via het Veiligheidshuis.

D. Verkeersveiligheid

Definitie	
Verkeersveiligheid omvat de onveilige situaties en de verkeersongevallen veroorzaakt door foutief en onverantwoord verkeersgedrag.	
Probleem/Locatie	<p>Onveilige situaties in het verkeer door o.a.:</p> <ul style="list-style-type: none"> - Het met te hoge snelheid rijden in de omgeving van scholen. - Onveilige situaties bij voetgangersoversteekplaatsen. - Verder foutief verkeersgedrag in de wijk: rijden door rood, fietsen zonder verlichting en rijden in verboden richting. - Overlast van herrie door scooters en bromfietsen en een onveilig gevoel. - Te hard rijden in woonwijken (30-km zones).
Doelstelling	<ul style="list-style-type: none"> - Daling van het aantal verkeersongevallen en - het vergroten van het veiligheidsgevoel. - Positieve beïnvloeding van het verkeersgedrag van de weggebruikers.
Gezamenlijke aanpak	
De gemeenten, het Openbaar Ministerie en de politie werken samen in een projectmatige aanpak van het te hard rijden in de woonwijken en met name rond de scholen. (Handhaving 30 km zones).	
Politie	<ul style="list-style-type: none"> - Uitvoeren Project schoolgaande jeugd. - Uitvoeren regionale en districtelijke speerpunten (helmgras) - Verkeerscontroles (alcohol, verlichting, gedragsregels) - Controles op gedragsregels VOP's. - Controle verkeersbrigadiers. - Uitvoeren van project Handhaving 30 km zones.
Gemeente	<ul style="list-style-type: none"> - Project Subjectieve VerkeersOnveiligheid en handhaving 30 km zones in de gehele gemeente; - Uitvoering Gemeentelijk Verkeers- en Vervoersplan in het algemeen en op wijkniveau in het bijzonder genoemd in het Uitvoeringsprogramma 2009-2010. - Regionale Verkeersveiligheidsacties ism ROV-Utrecht.
Wijkbewonersteam	<ul style="list-style-type: none"> - Oog en oorfunctie in de wijk - Linking-pin tussen bewoners en gemeente en wijkagent;
OM	<ul style="list-style-type: none"> - Handhaving 30 km zones i.s.m gemeente en politie.

Bijlage Leefbaarheid

A. In de Woon- en Leefomgeving	
<p>Definitie: mbt milieu en een schone omgeving</p> <p>Onderwerpen uit de wijk die zijn opgenomen in de Wijkjaarplannen 2009 van de wijk coördinatoren en van de ingevulde wijkveiligheidslijsten door de Wijkbewonersteams.</p> <p>Hieronder vallen de volgende onderwerpen:</p> <ul style="list-style-type: none"> - Het foutief aanbieden van huisvuil, grofvuil, - illegale dumpingen en zwerfvuil, - overlast van hondenpoep en loslopende honden hieronder. 	
Probleem/ Locatie	<ul style="list-style-type: none"> - Op diverse plaatsen wordt huishoudelijk afval of grofvuil verkeerd aangeboden. - Tevens wordt op openbare weg zwerfafval gegooid en wordt er tuinafval illegaal gestort.
Doelstelling	<ul style="list-style-type: none"> - Een schonere leefomgeving door minder overlast huis- en zwerfvuil en minder overlast van hondenpoep en loslopende honden
Gezamenlijke aanpak met de partners in Veiligheid	
Politie	<ul style="list-style-type: none"> - Toezicht illegaal storten van tuinafval door bewoners in de wijk. - Toezicht op het uitlaten van honden door politieursveillant en/of boa's en bij overtreding repressief optreden.
Gemeente	<ul style="list-style-type: none"> - Coördinatie via de wijkcoördinatoren en periodieke wijkscouwen. - Mogelijkheden optimaliseren voor plaatsing ondergrondse containers tbv huisvuil, m.n. bij appartementsgebouwen en wijken met intensieve bewoningsgraad - Communiceren om meldingen bij het Meldpunt Woonomgeving in te dienen. - Inzet boa's en/of politieursveillant t.b.v. handhaving hondenpoepbeleid; - Toezicht en corrigeren/verbaliseren in de wijk door boa/ politieursveillant op de juiste wijze van aanbieden van huishoudelijk afval. (M.n. rondom de milieueilanden). - Inzet RMN : extra inzet buiten het reguliere programma kost extra budget.
Portaal	<ul style="list-style-type: none"> - Signaleren via leefbaarheidadviseurs en beheerders. - Doorgeven aan de buitendienst van de gemeente (evt. tbv boa's).
Stichting Balans	<ul style="list-style-type: none"> - Investeren in extra capaciteit i.s.m. Portaal op lokaal niveau in de wijk gericht op jeugd en jongeren
Wijkbewonersteam	<ul style="list-style-type: none"> - Signaleringsfunctie in de wijk - Communiceren Meldpunt Woonomgeving op wijkwebsite - Participeren en enthousiasmeren burgers in acties Zomerschoon en Cleanteams - Alle betrokkenen erbij halen en erbij houden.
OM	<ul style="list-style-type: none"> - Handhaving 30 km zones. - Intensievere samenwerking met politie en handhavingarrangement gemeente.

B. Andere ergernissen in de woonomgeving	
Definitie Hieronder vallen items uit de wijkjaarplannen 2009 en de ingevulde wijkveiligheidslijsten van de wijkbewonersteams.	
Probleem/ Locatie	<ul style="list-style-type: none"> - Onveilige voetpaden door wortelopdruk - Herstel klein straatwerk en bloembakken - Zwerfvuilprojecten ism scholen en bewoners. - Vervelend parkeergedrag in de wijk.
Doelstelling	Een schonere en leefbare en veilige leefomgeving.
Gezamenlijke aanpak met de Partners in Veiligheid	
Politie	<ul style="list-style-type: none"> - Toezicht en corrigeren/verbaliseren in de wijk door politie en politiesurveillanten - Extra inzetten op communicatiemiddelen via wijkavonden en de wijkagent; - Promoten meldingen uit de wijk bij de politie op nummer 0900-8844.
Gemeente	<ul style="list-style-type: none"> - Bevorderen meldingen via Meldpunt Woonomgeving - Inzet boa's publieke ruimte algemeen; - Inzet RMN : extra inzet kost extra budget.
Portaal	<ul style="list-style-type: none"> - Signaleren via leefbaarheidadviseurs en beheerders; - Onderhoud en herstelwerkzaamheden in semi-openbare ruimten (in Portaal-eigendom).
Wijkbewonersteam	<ul style="list-style-type: none"> - Oog en oorfunctie in de wijk - Extra aandacht voor gebruik meldpunt Woonomgeving op de wijkwebsite - Participeren en enthousiasmeren burgers in actie Zomerschoon en Cleanteams
OM	<ul style="list-style-type: none"> - Intensievere samenwerking met politie en handhavingarrangement met de gemeente.